



แผนพัฒนาท้องถิ่น(พ.ศ.๒๕๖๖-๒๕๗๐)

องค์การบริหารส่วนตำบลโนนดินแดง
อำเภอโนนดินแดง จังหวัดบุรีรัมย์

คำนำ

กระทรวงมหาดไทย ได้แจ้งชักซ้อมแนวทางการทบทวนแผนพัฒนาท้องถิ่น(พ.ศ.๒๕๖๖-๒๕๗๐) ขององค์กรปกครองส่วนท้องถิ่น ตามระเบียบสำนักนายกรัฐมนตรีว่าด้วยการบริหารงานเชิงพื้นที่แบบบูรณาการ พ.ศ.๒๕๖๐ ข้อ ๗ กำหนดให้แผนพัฒนาจังหวัด แผนพัฒนากลุ่มจังหวัดและแผนพัฒนาภาคมีระยะเวลาห้าปี ดังนั้น เพื่อให้แผนพัฒนาท้องถิ่นขององค์กรปกครองส่วนท้องถิ่นในปัจจุบัน ซึ่งเป็นแผนพัฒนาท้องถิ่นที่มีระยะเวลาสี่ปี(พ.ศ.๒๕๖๑-๒๕๖๕) มีความสอดคล้องและเชื่อมโยงกับแผนพัฒนาจังหวัด แผนพัฒนากลุ่มจังหวัด รวมทั้งแผนปฏิบัติการประจำปีจังหวัด แผนปฏิบัติการประจำปีกลุ่มจังหวัด ตลอดจนสามารถบูรณาการแผนงาน/โครงการ/กิจกรรม และงบประมาณในพื้นที่ได้อย่างมีประสิทธิภาพ อันจะก่อให้เกิดประโยชน์สูงสุดให้กับประชาชน จึงชักซ้อมแนวทางการทบทวนแผนพัฒนาท้องถิ่น พร้อมทั้งกำหนดระยะเวลาแผนพัฒนาท้องถิ่นเป็นระยะเวลาห้าปี(พ.ศ.๒๕๖๖-๒๕๗๐)

องค์การบริหารส่วนตำบลโนนดินแดง ได้เล็งเห็นความจำเป็นและความสำคัญเกี่ยวกับการจัดทำแผนพัฒนาท้องถิ่นห้าปี จึงจัดทำแผนพัฒนาท้องถิ่นห้าปี(พ.ศ.๒๕๖๖-๒๕๗๐) ขึ้น ซึ่งถือปฏิบัติตามระเบียบกระทรวงมหาดไทย ว่าด้วยการจัดทำแผนพัฒนาขององค์กรปกครองส่วนท้องถิ่น พ.ศ.๒๕๔๘ แก้ไขเพิ่มเติมถึง(ฉบับที่ ๓) พ.ศ.๒๕๖๑ ข้อ ๑๗ โดยผ่านกระบวนการจัดทำประชาคมท้องถิ่น และสอดคล้องกับแผนพัฒนาจังหวัด ยุทธศาสตร์การพัฒนาขององค์กรปกครองส่วนท้องถิ่นในเขตจังหวัด แผนพัฒนาอำเภอ แผนพัฒนาตำบล แผนพัฒนาหมู่บ้านหรือแผนชุมชน อันมีลักษณะเป็นการกำหนดรายละเอียดแผนงานโครงการพัฒนาที่จัดทำขึ้นสำหรับปีงบประมาณแต่ละปี ซึ่งมีความต่อเนื่องและเป็นแผนก้าวหน้า องค์การบริหารส่วนตำบลโนนดินแดงหวังเป็นอย่างยิ่งว่าแผนพัฒนาท้องถิ่นห้าปี (พ.ศ.๒๕๖๖-๒๕๗๐) ฉบับนี้ จะได้ใช้เป็นแนวทางการจัดทำงบประมาณประจำปีและตอบสนองความต้องการของประชาชนในเขตองค์การบริหารส่วนตำบลโนนดินแดงได้อย่างมีประสิทธิภาพต่อไป

งานนโยบายและแผน
องค์การบริหารส่วนตำบลโนนดินแดง
๑๕ มีนาคม ๒๕๖๕

สารบัญ

เรื่อง

	หน้า
ส่วนที่ ๑ สภาพทั่วไปและข้อมูลพื้นฐาน	๑ - ๘
ส่วนที่ ๒ ยุทธศาสตร์การพัฒนากองศักรปกครองส่วนท้องถิ่น	๙ - ๗๓
ส่วนที่ ๓ การนำแผนพัฒนาไปสู่การปฏิบัติ	๗๔ - ๑๔๕
บัญชีครุภัณฑ์	๑๔๖ - ๑๔๘
ส่วนที่ ๔ การติดตามและประเมินผล	๑๔๙ - ๑๕๑

ส่วนที่ ๑

สภาพทั่วไปและข้อมูลพื้นฐาน

ส่วนที่ ๑

สภาพทั่วไปและข้อมูลพื้นฐาน

ประวัติความเป็นมาขององค์การบริหารส่วนตำบลโนนดินแดง

องค์การบริหารส่วนตำบลตำบลโนนดินแดง ตั้งอยู่ในพื้นที่บางส่วนของตำบลโนนดินแดง ได้รับการจัดตั้งตามประกาศกระทรวงมหาดไทย เมื่อวันที่ ๑๙ มกราคม ๒๕๓๙ เพื่อจัดตั้งสภาตำบลที่มีรายได้โดยรวมเงินอุดหนุนในปีงบประมาณ ๒๕๓๖ ถึงปี ๒๕๓๘ เฉลี่ยไม่ต่ำกว่าปีละ ๑๕๐,๐๐๐ บาท เป็นองค์การบริหารส่วนตำบล จำนวน ๒,๑๔๓ แห่ง (จังหวัดบุรีรัมย์ จำนวน ๘๓ แห่ง) และประกาศในราชกิจจานุเบกษา ฉบับประเภททั่วไป เล่ม ๑๑๓ ตอนที่ ๙ ง ลงวันที่ ๓๐ มกราคม ๒๕๓๙ ทำให้การจัดตั้งองค์การบริหารส่วนตำบลทั้ง ๒,๑๔๓ แห่งมีผลบังคับใช้ในวันที่ ๓๐ มีนาคม ๒๕๓๙ มีเนื้อที่ทั้งหมด ๙๙.๕ ตารางกิโลเมตร ซึ่งมีที่ทำการตั้งอยู่เลขที่ ๑๔๘ หมู่ ๙ ตำบลโนนดินแดง อำเภอโนนดินแดง จังหวัดบุรีรัมย์ ห่างจากที่ว่าการอำเภอโนนดินแดงประมาณ ๒ กิโลเมตร ไปทางทิศตะวันออกเฉียงใต้ตามเส้นทางถนนอนุสาวรีย์เราสู้ - เขื่อนลำนางรอง โดยมีดวงตราประจำองค์การบริหารส่วนตำบลเป็นรูปอนุสาวรีย์เราสู้ เมื่อประมาณปี พ.ศ. ๒๕๑๔ - ๒๕๑๖ ได้มีประชาชนจากอำเภอและจังหวัดใกล้เคียงอพยพมาบุกเบิกที่ดินทำกิน ประมาณ ๔๐๐-๕๐๐ ครอบครัว ในปี พ.ศ. ๒๕๑๘ ได้มีการต่อสู้ด้วยอาวุธที่มีความรุนแรง โดยเฉพาะระหว่างการก่อสร้างถนนสายอำเภอละหานทราย - อำเภอตาพระยา ต่อมาในปี พ.ศ. ๒๕๑๙ ทางราชการได้ประกาศจัดตั้งเป็นหมู่บ้านโนนดินแดง ขึ้นกับอำเภอละหานทราย และในปี พ.ศ. ๒๕๒๐ ทางราชการได้เริ่มจัดสรรที่ดินทำกินให้กับประชาชน

จากปัญหาความเดือดร้อนของประชาชนเกี่ยวกับสถานการณ์การก่อการร้ายของฝ่ายคอมมิวนิสต์ในพื้นที่ทำให้ประชาชนเกิดปัญหาความอดอยาก ความทุกข์ยาก เกิดความระส่ำระสายทั่วพื้นที่ ความได้ทรงทราบถึงองค์พระบาทสมเด็จพระเจ้าอยู่หัว และสมเด็จพระนางเจ้าพระบรมราชินีนาถ ทรงห่วงใยในความเดือดร้อนของพสกนิกร ทรงแนะนำวิธีการพัฒนาแนวใหม่ เป็นโครงการพัฒนาเบ็ดเสร็จผสมผสานสมบูรณ์แบบเพื่อให้เจ้าหน้าที่ทุกส่วนราชการระดมทรัพยากร ผนึกกำลังปฏิบัติงานในพื้นที่ ภายใต้นโยบายเดียวกัน เพื่อให้การช่วยเหลือประชาชนผู้ได้รับผลกระทบประสพชัย

(๑) ด้านกายภาพ

๑.๑ ที่ตั้งของหมู่บ้านในเขตองค์การบริหารส่วนตำบลโนนดินแดง

ทิศเหนือ	ติดต่อกับพื้นที่เขตรับผิดชอบขององค์การบริหารส่วนตำบลสัมปอ
ทิศใต้	ติดต่อกับพื้นที่เขตรับผิดชอบขององค์การบริหารส่วนตำบลลำนางรอง
ทิศตะวันออก	ติดต่อกับพื้นที่เขตรับผิดชอบของเทศบาลตำบลลำโรงใหม่ อ.ละหานทราย
ทิศตะวันตก	ติดต่อกับพื้นที่เขตรับผิดชอบขององค์การบริหารส่วนตำบลหูทำนบ อ.ปะคำ

แผนที่

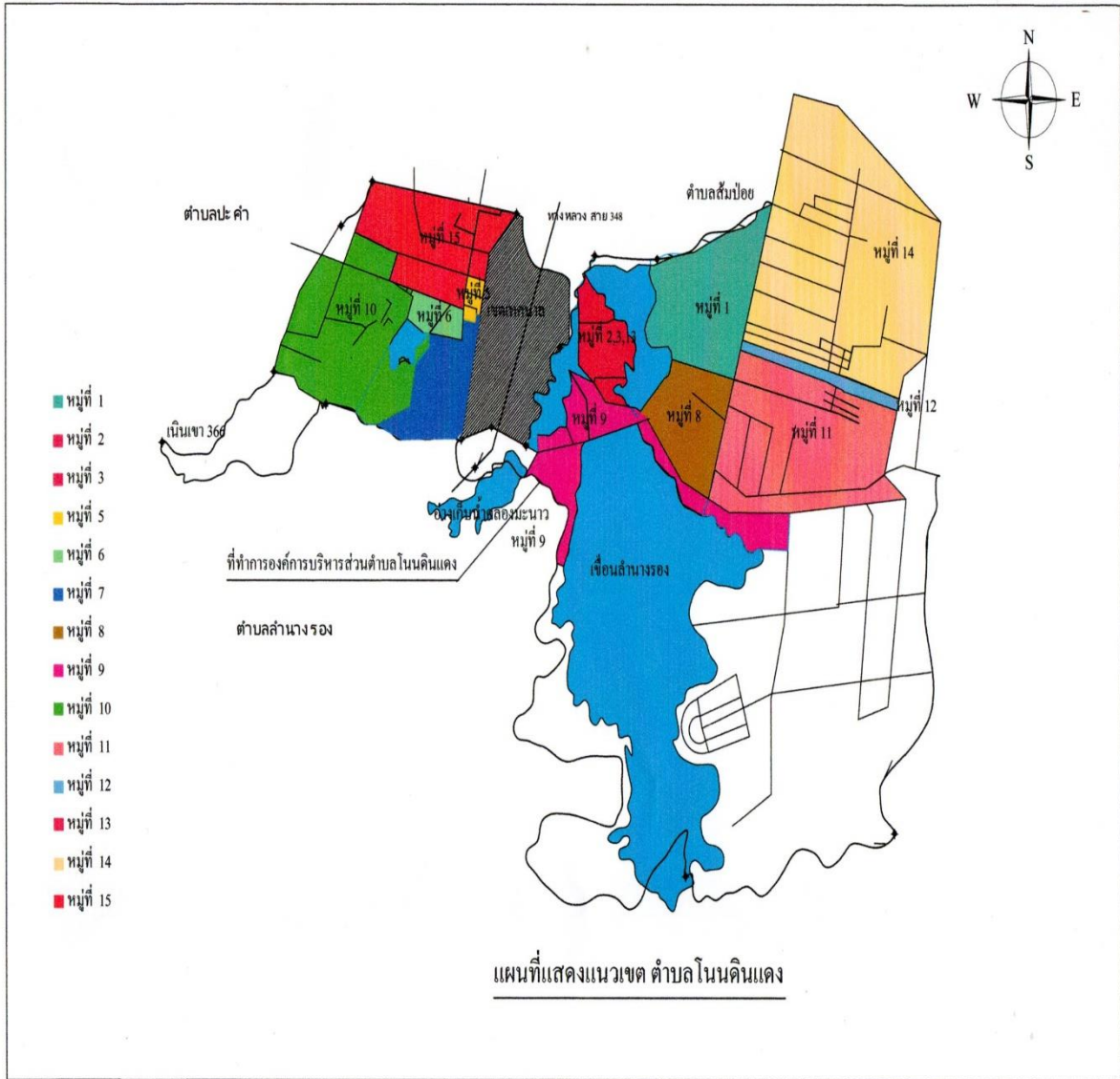

๑.๒ ลักษณะภูมิประเทศ

จังหวัดบุรีรัมย์ อำเภอโนนดินแดง สภาพพื้นที่โดยทั่วไปเป็นที่ราบสูง

๑.๓ ลักษณะภูมิอากาศ

ลักษณะภูมิอากาศ จังหวัดบุรีรัมย์ อำเภอโนนดินแดง คือ

ฤดูร้อน ปลายเดือนกุมภาพันธ์ - พฤษภาคม

ฤดูฝน เดือนมิถุนายน - กันยายน

ฤดูหนาว เริ่มประมาณเดือนตุลาคม - มกราคม

๑.๔ ลักษณะของดิน

พื้นที่โดยทั่วไปเป็นดินเกิดจากการเนาเปื่อย การสลายของอินทรีย์วัตถุ ซากพืช มีส่วนน้อยเกิดจากตะกอนทับถมของน้ำที่เกิดจากการชะล้าง เหตุที่เป็นเช่นนั้นเพราะส่วนใหญ่อยู่ในเขตป่าดงดิบมาก่อนสภาพดินส่วนใหญ่เป็นดินร่วนปนทรายและดินเหนียวซึ่งเหมาะแก่การปลูกพืชไร่ ข้าว ไม้ผล ไม้ยืนต้น

(๒) ด้านการเมือง/การปกครอง

๒.๑ เขตการปกครอง

องค์การบริหารส่วนตำบลโนนดินแดงแบ่งเขตการปกครองออกเป็น ๑๔ หมู่บ้าน

๒.๒ การเลือกตั้ง

การเลือกตั้งผู้บริหารและสมาชิกสภาองค์การบริหารส่วนตำบล ตามพระราชบัญญัติสภาตำบลและองค์การบริหารส่วนตำบล พ.ศ.๒๕๓๗ และแก้ไขเพิ่มเติมถึง (ฉบับที่ ๗) พ.ศ.๒๕๖๒ โดยถือเขตหมู่บ้านเป็นเขตเลือกตั้ง องค์การบริหารส่วนตำบลโนนดินแดง แบ่งเขตการเลือกตั้งออกเป็น ๑๑ เขตเลือกตั้ง ดังนี้

เขตเลือกตั้งที่ ๑ ประกอบด้วย หมู่ที่ ๑ บ้านโนนดินแดง (คุ้มโคกขี้เหล็ก)

เขตเลือกตั้งที่ ๒ ประกอบด้วย หมู่ที่ ๒,๓, และ ๑๓ บ้านโนนดินแดง (เขต อบต.โนนดินแดง)

เขตเลือกตั้งที่ ๓ ประกอบด้วย หมู่ที่ ๕ และ ๖ บ้านโนนดินแดง (เขต อบต.โนนดินแดง)

เขตเลือกตั้งที่ ๔ ประกอบด้วย หมู่ที่ ๗ บ้านโนนดินแดง (เขต อบต.โนนดินแดง)

เขตเลือกตั้งที่ ๕ ประกอบด้วย หมู่ที่ ๘ บ้านโนนดินแดง (เขต อบต.โนนดินแดง)

เขตเลือกตั้งที่ ๖ ประกอบด้วย หมู่ที่ ๙ บ้านโนนดินแดง (เขต อบต.โนนดินแดง)

เขตเลือกตั้งที่ ๗ ประกอบด้วย หมู่ที่ ๑๐ บ้านซับสมบุรณ์

เขตเลือกตั้งที่ ๘ ประกอบด้วย หมู่ที่ ๑๑ บ้านซับคะนิง

เขตเลือกตั้งที่ ๙ ประกอบด้วย หมู่ที่ ๑๒ บ้านซับคะนิง

เขตเลือกตั้งที่ ๑๐ ประกอบด้วย หมู่ที่ ๑๔ บ้านซับคะนิง

เขตเลือกตั้งที่ ๑๑ ประกอบด้วย หมู่ที่ ๑ บ้านโนนดินแดง (เขต อบต.โนนดินแดง)

(๓) ประชากร

๓.๑ ข้อมูลเกี่ยวกับจำนวนประชากร

ข้อมูลเปรียบเทียบย้อนหลัง ๓-๕ ปี และการคาดการณ์ในอนาคต

หมู่ที่	บ้าน	ชื่อผู้ใหญ่บ้าน	จำนวนประชากร (คน)			จำนวน ครัวเรือน	
			ชาย	หญิง	รวม		
๑	โนนดินแดง	นายณัทพงษ์ วิชัยวงศ์	๒๔๗	๒๓๗	๔๘๔	๑๓๖	
๒	โนนดินแดง	นายชัยศ พุฒพวง	๔	๕	๙	๓	
๓	โนนดินแดง	นายณรงค์ ยศศิริ	๕	๓	๘	๕	
๕	โนนดินแดง	นายสมาน พิมพ์ภา	๕	๘	๑๓	๖	
๖	โนนดินแดง	นางผ่องศรี เดชบุญ	๘	๕	๑๓	๔	
๗	โนนดินแดง	นายชาญวิทย์ แผลงศร	๒๐	๑๕	๓๕	๒๔	
๘	โนนดินแดง	นายโสภณ ดีประโคน	๒๐	๑๑	๓๑	๒๒	
๙	โนนดินแดง	นายวิทยา ส่งานตร	๑๕๗	๑๓๙	๒๙๖	๒๖๖	
๑๐	ทรัพย์สมบุรณ์	นายจรัส บุญหนัก	๔๓๗	๔๘๔	๙๒๑	๒๔๘	
๑๑	ซับคะนิง	นายปรีชา สิ้นใหม่	๓๕๔	๓๘๒	๗๓๖	๑๗๓	
๑๒	ซับคะนิง	นายบรรทิต บุญล้อม	๒๓๔	๒๒๖	๔๖๐	๑๑๘	
๑๓	โนนดินแดง	นายประหยัด สิงห์ทอง	๔๖	๓๕	๘๑	๒๖	
๑๔	ซับคะนิง	นายสมบัติ สนวนรัมย์	๔๑๔	๔๐๒	๘๑๖	๒๒๔	
๑๕	โนนดินแดง	นายสุพล ทนไธสง	๓๑๒	๒๘๗	๕๙๙	๒๐๖	
ข้อมูล ณ วันที่ ๑๖ มีนาคม ๒๕๖๕			รวม	๒,๒๘๔	๒,๒๕๐	๔,๕๓๔	๑,๔๖๒

๓.๒ ช่วงอายุและจำนวนประชากร

จำนวนประชากรแบ่งตามช่วงอายุ						
แรกเกิด-๙ปี	๑๐-๑๙ปี	๒๐-๒๙ปี	๓๐-๓๙ปี	๔๐-๔๙ปี	๕๐-๕๙ปี	๖๐ปีขึ้นไป
๕๘๐	๖๙๑	๖๘๓	๖๒๖	๗๓๓	๕๘๕	๕๙๒

(๔) สภาพทางสังคม

๔.๑ การศึกษา

พระราชบัญญัติสภาพตำบลและองค์การบริหารส่วนตำบล พ.ศ. ๒๕๓๗ อำนาจหน้าที่ของ องค์การบริหารส่วนตำบล (๕) ส่งเสริมการศึกษา ศาสนา และวัฒนธรรม องค์การบริหารส่วนตำบลโนนดินแดง มีโรงเรียนที่อยู่ในเขตองค์การบริหารส่วนตำบล ดังนี้

โรงเรียนประถมศึกษา จำนวน ๒ แห่ง

- ๑.โรงเรียนบ้านซั้บคะนิง จำนวนนักเรียน ๒๑๐ คน
- ๒.โรงเรียนบ้านซั้บสมบูรณั้ จำนวนนักเรียน ๖๙ คน

ศูนย์พัฒนาเด็กเล็กก่อนวัยเรียน จำนวน ๒ แห่ง

- ๑.ศูนย์พัฒนาเด็กเล็กบ้านซั้บคะนิง จำนวนนักเรียน ๔๕ คน
- ๒.ศูนย์พัฒนาเด็กเล็กบ้านซั้บสมบูรณั้ จำนวนนักเรียน ๓๐ คน

๔.๒ สาธารณสุข

เขตองค์การบริหารส่วนตำบลโนนดินแดงมีบริการด้านสาธารณสุข ดังนี้

- โรงพยาบาลโนนดินแดง (โรงพยาบาลของรัฐ) จำนวน ๑ แห่ง
- โรงพยาบาลส่งเสริมสุขภาพตำบล (บ้านซั้บคะนิง) จำนวน ๑ แห่ง

๔.๓ อาชญากรรม

เขตองค์การบริหารส่วนตำบลโนนดินแดง พบปัญหาอาชญากรรมในพื้นที่ ดังนี้

- พรบ.การพนัน จับ ๐ ราย
- พรบ.อาวุธ จับ ๐ ราย
- คดีลักทรัพย์ เกิด ๑ ราย
- คดีพยายามฆ่า เกิด ๐ ราย

๔.๔ ยาเสพติด

ในเขตองค์การบริหารส่วนตำบลโนนดินแดง พบคดีเกี่ยวปัญหายาเสพติด จำนวน ๒๕ ราย และองค์การบริหารส่วนตำบลโนนดินแดงได้จัดโครงการป้องกันและแก้ไขปัญหายาเสพติด และจัดสรรเงินอุดหนุนให้ที่ว่าการอำเภอโนนดินแดง ตามโครงการป้องกันและแก้ไขปัญหายาเสพติด เป็นประจำทุกปี

๔.๕ การสังคมสงเคราะห์

องค์การบริหารส่วนตำบลโนนดินแดง มีบริการสาธารณะด้านการสังคมสงเคราะห์ ดังนี้

- ๑ สงเคราะห์เบี้ยยังชีพผู้สูงอายุ
- ๒ สงเคราะห์เบี้ยยังชีพคนพิการ
- ๓ สงเคราะห์เบี้ยยังชีพผู้ป่วยเอดส์
- ๔ สงเคราะห์ผู้ยากไร้

(๕) ระบบบริการพื้นฐาน

๕.๑ การคมนาคมขนส่ง(ทางบก,ทางน้ำ,ทางรอง ฯลฯ)

มีการคมนาคมขนส่งทางบก โดยมีถนนทางหลวงแผ่นดินหมายเลข ๓๔๘ เป็นถนนสายหลักในการสัญจรของประชาชน

๕.๒ การไฟฟ้า

ประชากรในเขตองค์การบริหารส่วนตำบลใช้ไฟฟ้าจากการไฟฟ้าส่วนภูมิภาค ซึ่งมีสำนักงานสาขาตั้งอยู่ที่ หมู่ที่ ๔ ตำบลโนนดินแดง

๕.๓ การประปา

มีระบบประปาส่วนภูมิภาคเข้าถึง จำนวน ๙ หมู่บ้าน

ใช้ระบบประปาหมู่บ้าน จำนวน ๔ หมู่บ้าน

๕.๔ โทรศัพท์

ประชากรส่วนใหญ่ใช้บริการโทรศัพท์เคลื่อนที่ ยังไม่มีสำนักงานบริการโทรศัพท์ ในพื้นที่

๕.๕ ระบบโลจิสติกส์(Logistics) หรือการขนส่ง

มีที่ทำการไปรษณีย์โทรเลข จำนวน ๑ แห่ง และมีบริการขนส่งเอกชน ๓ แห่ง ที่ตั้งอยู่ในเขตพื้นที่เทศบาลตำบลโนนดินแดง ซึ่งเป็นพื้นที่ใกล้เคียง

(๖) ระบบเศรษฐกิจ

๖.๑ การเกษตร

ประชาชนในเขตองค์การบริหารส่วนตำบลโนนดินแดง ส่วนใหญ่จะประกอบอาชีพเกษตรกรรม รองลงมาอาชีพค้าขาย ด้านการเกษตร ประกอบอาชีพ ทำนา ทำไร่ทำสวน ปลูกพืชผัก ไม้ผล/ทำสวนยางพารา

๖.๒ การประมง

การประมง ประชาชนในพื้นที่ทำการประมงเลี้ยงปลากระชังเพื่อการจำหน่ายจับสัตว์น้ำเพื่อการจำหน่ายและบริโภคในครัวเรือนจากแหล่งน้ำที่มีอยู่ในพื้นที่ และแหล่งน้ำในบริเวณใกล้เคียง เช่น เขื่อนลำนางรอง อ่างเก็บน้ำคลองมะนาว

๖.๓ การปศุสัตว์

การปศุสัตว์ส่วนใหญ่เลี้ยงสัตว์ไว้เพื่อการบริโภค และใช้งานภายในครอบครัว ได้แก่ โค สุกร เป็ด ไก่ เป็นต้น

๖.๔ การบริการ

มีที่พักซึ่งเป็นของส่วนราชการสำหรับพักผ่อนต้อนรับนักท่องเที่ยวและเป็นสถานที่จัดประชุมสัมมนา จำนวน ๑ แห่ง

๖.๕ การท่องเที่ยว

มีโบราณสถาน โบราณวัตถุที่สำคัญ คือ ปราสาทหนองหงส์ และมีสถานที่สำคัญทางประวัติศาสตร์ คือ อนุสาวรีย์เราสู้ เขื่อนลำนางรอง อ่างเก็บน้ำคลองมะนาว

๖.๖ อุตสาหกรรม

ไม่มีอุตสาหกรรมในพื้นที่

๖.๗ การพาณิชย์และกลุ่มอาชีพ

การพาณิชย์ ในพื้นที่มีการขยายตัวอยู่ในเกณฑ์ค่อนข้างต่ำ ยังมีปัญหาติดขัด เนื่องจากที่ดินส่วนใหญ่ในเขตองค์การบริหารส่วนตำบลโนนดินแดงยังไม่มีเอกสารสิทธิ์ที่ถูกต้องตามกฎหมายจำเป็นต้องเร่งรัดแก้ไขปัญหาในเรื่องการออกเอกสารสิทธิ์ที่ดิน เพื่อแก้ไขปัญหาด้านเศรษฐกิจและการลงทุน

กลุ่มอาชีพ มีกลุ่มปุ๋ยอินทรีย์ ทอผ้าไหม

๖.๘ แรงงาน

ด้านแรงงานส่วนใหญ่เป็นการรับทำการเกษตรทั่วไป

(๗) ศาสนา ประเพณี วัฒนธรรม

๗.๑ การนับถือศาสนา

การศาสนาประชากรส่วนใหญ่ในเขตองค์การบริหารส่วนตำบลโนนดินแดง นับถือศาสนาพุทธ

ดังนี้

วัด

- วัดชัยคะนิง, วัดชัยสมบุญ, วัดชัยทรายทอง

๗.๒ ประเพณีและงานประจำปี

ด้านวัฒนธรรม มีการอนุรักษ์ส่งเสริมวัฒนธรรม จารีต ประเพณี และ ขนบธรรมเนียม ประเพณีอื่น ๆ ร่วมกัน เป็นประจำทุกปีอย่างต่อเนื่อง เช่น ทำบุญวันขึ้นปีใหม่ ประเพณีสงกรานต์ ประเพณีเข้าพรรษา ออกพรรษา ประเพณีลอยกระทง

๗.๓ ภูมิปัญญาท้องถิ่น ภาษาถิ่น

ส่วนใหญ่ใช้ภาษาถิ่น ภาษาไทยอีสาน และภาษาเขมร

๗.๔ OTOPT สิ้นค้าพื้นเมืองและของที่ระลึก

สิ้นค้า OTOPT เป็นสิ้นค้าจากกลุ่มวิสาหกิจชุมชน

(๘) ทรัพยากรธรรมชาติ

๘.๑ น้ำ

แหล่งน้ำที่สำคัญ ประกอบด้วย เขื่อนลำนางรอง ชลประทานขนาดเล็ก อ่างเก็บน้ำคลองมะนาว อ่างเก็บน้ำซับหินเพลิง อ่างเก็บน้ำซับคะนิง

๘.๒ ป่าไม้

อำเภอโนนดินแดง พื้นที่ส่วนใหญ่เป็นพื้นที่ป่าสงวน เขตรักษาพันธุ์สัตว์ป่าดงใหญ่และอุทยานแห่งชาติตาพระยา จึงมีสภาพเป็นป่าที่มีความอุดมสมบูรณ์เป็นที่อยู่อาศัยของสัตว์ป่าที่หายาก ได้แก่ ช้าง กระต๊อง และนกป่านานาชนิด

๘.๓ ภูเขา

อำเภอโนนดินแดงตั้งอยู่ทางตอนใต้ของจังหวัดบุรีรัมย์ มีแนวแบ่งเขตจังหวัดเป็นเทือกเขาสันกำแพง ซึ่งเป็นเทือกเขาที่ต่อจากเทือกเขาตองพญาเย็นนับตั้งแต่ เขาเขียวในจังหวัดนครนายก มาสิ้นสุดที่ช่องตะโก อำเภอโนนดินแดงแล้วต่อเนื่องออกไปด้วยเทือกเขา(พนม)ดงรัก ที่ทอดยาวไปทางตะวันออกเป็นเส้นกั้นพรมแดนไทย - กัมพูชา ผ่านจังหวัดสุรินทร์ จังหวัดศรีสะเกษ สิ้นสุดที่อำเภอน้ำยืน จังหวัดอุบลราชธานี

๘.๔ ทรัพยากรธรรมชาติที่สำคัญขององค์กรปกครองส่วนท้องถิ่น

ตำบลโนนดินแดงเป็นส่วนหนึ่งของพื้นที่ป่าสงวนแห่งชาติป่าดงใหญ่เป็นป่าที่อุดมสมบูรณ์แห่งสุดท้ายของจังหวัดบุรีรัมย์ และเป็นแหล่งต้นน้ำลำธารที่สำคัญ ได้แก่ ห้วยลำนางรอง ห้วยลำปลายมาศ ซึ่งไหลหล่อเลี้ยงชีวิตชาวบุรีรัมย์และจังหวัดใกล้เคียงตลอดมา พื้นที่ป่าสงวนแห่งชาติป่าดงใหญ่ มีสภาพป่าไม้ มีความอุดมสมบูรณ์ มีสัตว์ป่าอาศัยอยู่อย่างชุกชุม ต่อมากรมป่าไม้จัดตั้งเป็นเขตรักษาพันธุ์สัตว์ป่า เพื่อกำหนดให้เป็นเขตรักษาพันธุ์สัตว์ป่าดงใหญ่ จังหวัดบุรีรัมย์

พื้นที่เขตรักษาพันธุ์สัตว์ป่าดงใหญ่ อยู่ในพื้นที่ป่าสงวนแห่งชาติป่าดงใหญ่ ท้องที่ตำบลนางรอง ตำบลโนนดินแดง กิ่งอำเภอโนนดินแดง ตำบลโคกมะม่วง ตำบลหูก้าน อำเภอปะคำ จังหวัดบุรีรัมย์ มีเนื้อที่ ๒๑๒,๕๐๐ ไร่ หรือประมาณ ๓๔๐ ตารางกิโลเมตร พื้นที่ถูกแบ่งออกเป็น ๒ ส่วน โดยมีทางหลวงแผ่นดินหมายเลข ๓๔๘ ตัดผ่าน และรอบแนวเขต เป็นพื้นที่จัดสรรให้ราษฎรทำกินและอยู่อาศัยมีการตัดเส้นทางเข้าไปจนชิดแนวป่า ซึ่งง่ายต่อการบุกรุกถือครองพื้นที่ป่าไม้ ต่อมาทางราชการได้ดำเนินการอพยพย้ายราษฎรออกจากพื้นที่ป่า เพื่อให้เป็นที่อยู่อาศัย หลบภัย ขยายพันธุ์ และประกอบกิจกรรมของสัตว์ป่าโดยปลอดภัย ช่วยรักษาพันธุ์ไม้ชนิดต่าง ๆ ไว้ และยังช่วยรักษาแหล่งต้นน้ำลำธาร ซึ่งไหลหล่อเลี้ยง ชีวิตประชาชนชาวบุรีรัมย์ให้คงอยู่ตลอดไป

ส่วนที่ ๒

ยุทธศาสตร์องค์กรปกครองส่วนท้องถิ่น

ส่วนที่ ๒

ยุทธศาสตร์การพัฒนากองคกรปกครองส่วนท้องถิ่น

(๑) ความสัมพันธ์ระหว่างแผนพัฒนาระดับมหภาค

๑.๑ แผนยุทธศาสตร์ชาติ ๒๐ ปี (พ.ศ. ๒๕๖๑-๒๕๘๐)

โดยที่รัฐธรรมนูญแห่งราชอาณาจักรไทย มาตรา ๖๕ กำหนดให้รัฐพึงจัดให้มียุทธศาสตร์ชาติ

เป็นเป้าหมายการพัฒนาประเทศอย่างยั่งยืน ตามหลักธรรมาภิบาลเพื่อใช้เป็นกรอบในการจัดทำแผนต่างๆ ให้สอดคล้องและบูรณาการกันเพื่อให้เกิดเป็นพลังผลักดันร่วมกันไปสู่เป้าหมายดังกล่าว โดยให้เป็นไปตามที่กำหนดในกฎหมายว่าด้วยการจัดทำยุทธศาสตร์ชาติ

การพัฒนาประเทศไทยนับตั้งแต่แผนพัฒนาเศรษฐกิจและสังคมแห่งชาติ ฉบับที่ ๑ เป็นต้นมา ได้ส่งผลให้ประเทศมีการพัฒนาในทุกมิติ ทั้งในด้านเศรษฐกิจที่ประเทศไทยได้รับการยกระดับเป็นประเทศในกลุ่มบนของกลุ่มประเทศระดับรายได้ปานกลาง ในด้านสังคมที่มีการพัฒนาคุณภาพชีวิตของประชาชนส่งผลให้ประเทศไทยหลุดพ้นจากการเป็นประเทศยากจน และในด้านสิ่งแวดล้อมที่ประเทศไทยมีข้อได้เปรียบในหลากหลายหลายเชิงนิเวศ อย่างไรก็ตาม ประเทศไทยยังมีความท้าทายต่อการพัฒนาที่สำคัญ อาทิ มิติเศรษฐกิจที่โครงสร้างเศรษฐกิจยังไม่สามารถขับเคลื่อนด้วยนวัตกรรมอย่างเต็มที่ การผลิตของภาคบริการและภาคเกษตรยังอยู่ในระดับต่ำ คุณภาพและสมรรถนะของแรงงานที่ยังไม่สอดคล้องกับความต้องการในการขับเคลื่อนการพัฒนาของประเทศ มิติทางสังคมที่การยกระดับรายได้ของประชาชนการแก้ปัญหาด้านความยากจนและความเหลื่อมล้ำ การพัฒนาคุณภาพการให้บริการและการขยายโอกาสในการเข้าถึงระบบบริการสาธารณะยังคงมีช่องว่างที่สามารถพัฒนาต่อไปได้ มิติสิ่งแวดล้อมที่การฟื้นฟูและรักษาทรัพยากรธรรมชาติและสิ่งแวดล้อมยังเป็นประเด็นสำคัญสำหรับการพัฒนาประเทศอย่างยั่งยืน และมิติของการบริหารจัดการภาครัฐที่ยังขาดความต่อเนื่องและความยืดหยุ่นในการตอบสนองความต้องการในการแก้ปัญหาของประชาชนได้อย่างเต็มประสิทธิภาพ

ภายใต้เงื่อนไขโครงสร้างประชากร โครงสร้างเศรษฐกิจ สภาพสังคม สภาพภูมิอากาศ สิ่งแวดล้อมและปัจจัยการพัฒนาต่าง ๆ ที่เกี่ยวข้อง ส่งผลให้ประเทศไทยจำเป็นต้องมีการวางแผนการพัฒนาที่รอบคอบและครอบคลุม อย่างไรก็ตาม หลายประเด็นพัฒนาเป็นเรื่องที่ต้องใช้ระยะเวลาในการดำเนินงานเพื่อให้เกิดการปรับตัวซึ่งจะต้องหยั่งรากลึกถึงถึงการเปลี่ยนแปลงในเชิงโครงสร้าง การขับเคลื่อนการพัฒนาให้ประเทศเจริญก้าวหน้าไปในอนาคต จึงจำเป็นต้องกำหนดวิสัยทัศน์ในระยะยาวที่ต้องบรรลุ พร้อมทั้งแนวยุทธศาสตร์หลักในด้านต่างๆ เพื่อเป็นกรอบในการขับเคลื่อนการพัฒนาอย่างเป็นบูรณาการบนพื้นฐาน ประชากรเพื่อยกระดับจุดแข็งและจุดเด่นของประเทศ และปรับปรุงแก้ไขจุดอ่อนและจุดด้อยต่าง ๆ อย่างเป็นระบบ โดยยุทธศาสตร์ชาติจะเป็นเป้าหมายใหญ่ในการขับเคลื่อนประเทศ และถ่ายทอดไปสู่แผนในระดับอื่น ๆ เพื่อนำไปสู่การปฏิบัติทั้งในระดับยุทธศาสตร์ ภารกิจ และพื้นที่ ซึ่งรวมถึงพื้นที่พิเศษต่าง ๆ อาทิ เขตเศรษฐกิจพิเศษ ชายแดน เขตพัฒนาพิเศษภาคตะวันออก เพื่อให้การพัฒนาประเทศสามารถดำเนินการได้อย่างมั่นคง มั่งคั่ง และยั่งยืน

วิสัยทัศน์ประเทศ

“ประเทศไทยมีความมั่นคง มั่งคั่ง ยั่งยืน เป็นประเทศพัฒนาแล้ว ด้วยการพัฒนาตามหลักปรัชญาของเศรษฐกิจพอเพียง” หรือเป็นคติพจน์ประจำชาติว่า “มั่นคง มั่งคั่ง ยั่งยืน” เพื่อสนองต่อต่อผลประโยชน์แห่งชาติ อันได้แก่ การมีเอกราช อธิปไตย การดำรงอยู่อย่างมั่นคง และยั่งยืนของสถาบันหลัก ของชาติและประชาชนจากภัยคุกคามทุกรูปแบบ การอยู่ร่วมกันในชาติอย่างสันติสุขเป็นปึกแผ่น มีความมั่นคงทางสังคมท่ามกลางพหุสังคมและการมีเกียรติและศักดิ์ศรีของความเป็นมนุษย์ ความเจริญเติบโตของชาติ ความเป็นธรรมและความยุติธรรมของประชาชน ความยั่งยืนของฐานทรัพยากรธรรมชาติสิ่งแวดล้อม ความมั่นคงทางพลังงานและอาหาร ความสามารถในการรักษาผลประโยชน์ของชาติภายใต้การเปลี่ยนแปลงของสภาวะแวดล้อมระหว่างประเทศ และการอยู่ร่วมกันอย่างสันติประสานสอดคล้องกันด้านความมั่นคงในประชาคมอาเซียนและประชาคมโลกอย่างมีเกียรติและศักดิ์ศรี

ความมั่นคง หมายถึง การมีความมั่นคงปลอดภัยจากภัยและการเปลี่ยนแปลงทั้งภายในประเทศและภายนอกประเทศในทุกระดับ ทั้งระดับประเทศ สังคม ชุมชน ครัวเรือน และปัจเจกบุคคล และมีความมั่นคงในทุกมิติ ทั้งมิติทางการทหาร เศรษฐกิจ สังคม สิ่งแวดล้อม และการเมือง เช่น ประเทศมีความมั่นคงในเอกราชและอธิปไตย มีการปกครองระบบประชาธิปไตยที่มีพระมหากษัตริย์ทรงเป็นประมุข สถาบันชาติ ศาสนา พระมหากษัตริย์มีความเข้มแข็งเป็นศูนย์กลางและเป็นที่ยึดเหนี่ยวจิตใจของประชาชน มีระบบการเมืองที่มั่นคงเป็นกลไกที่นำไปสู่การบริหารประเทศที่ต่อเนื่องและโปร่งใสตามหลักธรรมาภิบาล สังคมมีความปรองดองและความสามัคคี สามารถผนึกกำลังเพื่อพัฒนาประเทศ ชุมชนมีความเข้มแข็ง ครอบครัวมีความอบอุ่น ประชาชนมีความมั่นคงในชีวิต มีงานและรายได้ที่มั่นคงพอเพียงกับการดำรงชีวิต มีการออมสำหรับวัยเกษียณ ความมั่นคงของอาหาร พลังงาน และน้ำ มีที่อยู่อาศัย และความปลอดภัยในชีวิตทรัพย์สิน

ความมั่งคั่ง หมายถึง ประเทศไทยมีการขยายตัวของเศรษฐกิจอย่างต่อเนื่องและมีความยั่งยืน จนเข้าสู่กลุ่มประเทศรายได้สูง ความเหลื่อมล้ำของการพัฒนาลดลง ประชากรมีความอยู่ดีมีสุขได้รับผลประโยชน์จากการพัฒนาอย่างเท่าเทียมกันมากขึ้น และมีการพัฒนาอย่างทั่วถึงทุกภาคส่วน มีคุณภาพชีวิตตามมาตรฐานขององค์การสหประชาชาติ ไม่มีประชาชนที่อยู่ในภาวะความยากจน เศรษฐกิจในประเทศมีความเข้มแข็ง ขณะเดียวกันต้องมีความสามารถในการแข่งขันกับประเทศต่าง ๆ ทั้งในตลาดโลกและตลาดภายในประเทศ เพื่อให้สามารถสร้างรายได้ทั้งจากภายในและภายนอกประเทศ ตลอดจนมีการสร้างฐานเศรษฐกิจและสังคมแห่งอนาคตเพื่อให้สอดคล้องกับบริบทการพัฒนาที่เปลี่ยนแปลงไป และประเทศไทยมีบทบาทที่สำคัญในเวทีโลก และมีความสัมพันธ์ทางเศรษฐกิจและการค้าอย่างแน่นแฟ้นกับประเทศในภูมิภาคเอเชีย เป็นจุดสำคัญของการเชื่อมโยงในภูมิภาค ทั้งการคมนาคมขนส่ง การผลิต การค้า การลงทุน และการทำธุรกิจ เพื่อให้เป็นพลังในการพัฒนา นอกจากนี้ ยังมีความสมบูรณ์ในทุนที่จะสามารถสร้างการพัฒนาต่อเนื่อง ไปได้ ได้แก่ ทุนมนุษย์ ทุนทางปัญญา ทุนทางการเงิน ทุนที่เป็นเครื่องมือเครื่องจักร ทุนทางสังคม และทุนทรัพยากรธรรมชาติและสิ่งแวดล้อม

ความยั่งยืน หมายถึง การพัฒนาที่สามารถสร้างความเจริญ รายได้ และคุณภาพชีวิตของประชาชนให้เพิ่มขึ้นอย่างต่อเนื่อง ซึ่งเป็นการเจริญเติบโตของเศรษฐกิจที่อยู่บนหลักการใช้ การรักษาและการฟื้นฟูฐานทรัพยากรธรรมชาติอย่างยั่งยืน ไม่ใช่ทรัพยากรธรรมชาติจนเกินพอดี ไม่สร้างมลภาวะต่อสิ่งแวดล้อม จนเกินความสามารถในการรองรับและเยียวยาของระบบนิเวศ การผลิตและการบริโภคเป็นมิตรกับสิ่งแวดล้อม และสอดคล้องกับเป้าหมายการพัฒนาที่ยั่งยืน ทรัพยากรธรรมชาติมีความอุดมสมบูรณ์มากขึ้นและสิ่งแวดล้อมมี

คุณภาพดีขึ้น คนมีความรับผิดชอบต่อสังคม มีความเอื้ออาทร เสียสละเพื่อผลประโยชน์ส่วนรวม รัฐบาลมีนโยบายที่มุ่งประโยชน์ส่วนรวมอย่างยั่งยืน และให้ความสำคัญกับการมีส่วนร่วมของประชาชน และทุกภาคส่วนในสังคมยึดถือและปฏิบัติตามหลักปรัชญาของเศรษฐกิจพอเพียงเพื่อการพัฒนาอย่างสมดุล มีเสถียรภาพและยั่งยืน

ยุทธศาสตร์ชาติด้านความมั่นคง

ยุทธศาสตร์ชาติด้านความมั่นคง มีเป้าหมายการพัฒนาที่สำคัญ คือ ประเทศชาติมั่นคง ประชาชนมีความสุข เน้นการบริหารจัดการภาวะแวดล้อมของประเทศให้มีความมั่นคง ปลอดภัย เกราชอธิปไตย และมีความสงบเรียบร้อยในทุกกระดับ ตั้งแต่ระดับชาติ สังคม ชุมชน มุ่งเน้นการพัฒนาคน เครื่องมือเทคโนโลยี และระบบฐานข้อมูลขนาดใหญ่ให้มีความพร้อมสามารถรับมือกับภัยคุกคามและภัยพิบัติได้ ทุกรูปแบบ และทุกระดับความรุนแรง ควบคู่ไปกับการป้องกันและแก้ไขปัญหาด้านความมั่นคงที่มีอยู่ในปัจจุบัน และที่อาจจะเกิดขึ้นในอนาคต ใช้กลไกการแก้ไขปัญหา แบบบูรณาการทั้งกับส่วนราชการ ภาคเอกชน ประชาสังคม และองค์กรที่ไม่ใช่รัฐ รวมถึงประเทศเพื่อนบ้านและมิตรประเทศทั่วโลกบนพื้นฐานของหลักธรรมาภิบาล

ตัวชี้วัด ประกอบด้วย

(๑) ความสุขของประชากรไทย

(๒) ความมั่นคง ปลอดภัยของประเทศ

(๓) ความพร้อมของกองทัพ หน่วยงานด้านความมั่นคง และการมีส่วนร่วมของภาคีรัฐ ภาคเอกชน และภาคประชาชนในการป้องกันและแก้ไขปัญหาความมั่นคง

(๔) บทบาทและการยอมรับในด้านความมั่นคงของไทยในประชาคมระหว่างประเทศ

(๕) ประสิทธิภาพการบริหารจัดการความมั่นคงแบบองค์รวม

ประเด็น ยุทธศาสตร์ชาติด้านความมั่นคงประกอบด้วย ๕ ประเด็น ได้แก่

๑. การรักษาความสงบภายในประเทศ เพื่อสร้างเสริมความสงบเรียบร้อย และสันติสุขให้เกิดขึ้นกับประเทศชาติบ้านเมือง

(๑) การพัฒนาและเสริมสร้างคนในทุกภาคส่วนให้มีความเข้มแข็ง มีความพร้อม ตระหนักในเรื่องความมั่นคง และมีส่วนร่วมในการแก้ไขปัญหา

(๒) การพัฒนาและเสริมสร้างความจงรักภักดีต่อสถาบันหลักของชาติ

(๓) การพัฒนาและเสริมสร้างการเมืองในระบอบประชาธิปไตยอันมี พระมหากษัตริย์ทรงเป็นประมุขที่มีเสถียรภาพและมีธรรมาภิบาล เห็นแก่ประโยชน์ของประเทศชาติมากกว่าประโยชน์ส่วนตน

(๔) การพัฒนาและเสริมสร้างกลไก ที่สามารถป้องกันและขจัดสาเหตุของประเด็นปัญหาความมั่นคงที่สำคัญ

๒. การป้องกันและแก้ไขปัญหาที่มีผลกระทบต่อความมั่นคง เพื่อแก้ไขปัญหาเดิม และป้องกันไม่ให้เกิดปัญหาใหม่เกิดขึ้น

(๑) การแก้ไขปัญหาความมั่นคงในปัจจุบัน

(๒) การติดตามเฝ้าระวัง ป้องกัน และแก้ไขปัญหาที่อาจอุบัติขึ้นใหม่

(๓) การสร้างความปลอดภัยและความสันติสุขอย่างถาวรในพื้นที่จังหวัดชายแดนภาคใต้

(๔) การรักษาความมั่นคงและผลประโยชน์ทางทรัพยากรธรรมชาติและสิ่งแวดล้อม ทั้งทางบก และทางทะเล

๓. การพัฒนาศักยภาพของประเทศให้พร้อมเผชิญภัยคุกคามที่กระทบต่อ ความมั่นคง ของชาติ เพื่อยกระดับขีดความสามารถของกองทัพและหน่วยงานด้านความมั่นคง โดย

(๑) การพัฒนาระบบงานข่าวกรองแห่งชาติแบบบูรณาการอย่างมีประสิทธิภาพ

(๒) การพัฒนาและฝึกพลกำลังอำนาจแห่งชาติ กองทัพและหน่วยงาน ความมั่นคง รวมทั้งภาครัฐและภาคประชาชน ให้พร้อมป้องกันและรักษาอธิปไตยของประเทศ และเผชิญกับภัยคุกคามได้ทุกมิติทุกรูปแบบและทุกระดับ

(๓) การพัฒนาระบบเตรียมพร้อมแห่งชาติและการบริหารจัดการภัยคุกคามให้มีประสิทธิภาพ

๔. การบูรณาการความร่วมมือด้านความมั่นคงกับอาเซียนและนานาชาติ รวมถึงองค์กรภาครัฐและที่มิใช่ภาครัฐ เพื่อสร้างเสริมความสงบสุข สันติสุข ความมั่นคง และความเจริญก้าวหน้าให้กับประเทศชาติ ภูมิภาค และโลก อย่างยั่งยืน โดย

(๑) การเสริมสร้างและรักษาคุณภาพสภาวะแวดล้อมระหว่างประเทศ

(๒) การเสริมสร้างและธำรงไว้ซึ่งสันติภาพและความมั่นคงของภูมิภาค

(๓) การร่วมมือทางการพัฒนากับประเทศเพื่อนบ้าน ภูมิภาคโลก รวมถึงองค์กรภาครัฐและที่มิใช่ภาครัฐ

๕. การพัฒนากลไกการบริหารจัดการความมั่นคงแบบองค์รวม เพื่อให้กลไกสำคัญต่าง ๆ ทำงานได้อย่างมีประสิทธิภาพ มีการใช้หลักธรรมาภิบาล และการบังคับใช้กฎหมายอย่างเคร่งครัด

(๑) การพัฒนากลไกให้พร้อมสำหรับการติดตาม เฝ้าระวัง แจ้งเตือน ป้องกัน และแก้ไขปัญหาความมั่นคงแบบองค์รวม อย่างเป็นรูปธรรม

(๒) การบริหารจัดการความมั่นคงให้เอื้ออำนวยต่อการพัฒนาประเทศในมิติอื่น ๆ

(๓) การพัฒนากลไกและองค์กรขับเคลื่อนยุทธศาสตร์ชาติ ด้านความมั่นคง

ยุทธศาสตร์ชาติด้านการสร้างความสามารถในการแข่งขัน ๒๐ ปี

ยุทธศาสตร์ชาติด้านการสร้างความสามารถในการแข่งขัน มีเป้าหมาย การพัฒนาที่มุ่งเน้นการยกระดับศักยภาพของประเทศในหลากหลายมิติ บนพื้นฐาน แนวคิด ๓ ประการ ได้แก่ (๑) “ต่อยอดอดีต” โดยมองกลับไปที่เราเก่งทางเศรษฐกิจ อัตลักษณ์ วัฒนธรรม ประเพณี วิถีชีวิต และจุดเด่นทางทรัพยากรธรรมชาติ ที่หลากหลาย รวมทั้งความได้เปรียบเชิงเปรียบเทียบของประเทศในด้านอื่น ๆ นำมาประยุกต์ผสมผสานกับเทคโนโลยีและนวัตกรรม เพื่อให้สอดคล้องกับบริบทของ เศรษฐกิจ และสังคมโลกสมัยใหม่ (๒) “ปรับปรุงจูน” เพื่อปูทางสู่ออนาคต ผ่านการพัฒนา โครงสร้างพื้นฐานของประเทศในมิติต่าง ๆ ทั้งโครงข่ายระบบคมนาคมและขนส่ง โครงสร้างพื้นฐานวิทยาศาสตร์ เทคโนโลยี และดิจิทัล และการปรับปรุงสภาพแวดล้อม ให้เอื้อต่อการพัฒนาอุตสาหกรรมและบริการอนาคต และ (๓) “สร้างคุณค่าใหม่ ในอนาคต” ด้วยการเพิ่มศักยภาพของผู้ประกอบการ พัฒนาคู่มือใหม่ รวมถึงปรับ รูปแบบธุรกิจ เพื่อตอบสนองต่อความต้องการของตลาดผสมผสานกับยุทธศาสตร์ ที่รองรับอนาคต บนพื้นฐานของการต่อยอดอดีตและปรับปรุงจูน พร้อมทั้งการส่งเสริมและสนับสนุนจากภาครัฐให้ประเทศไทยสามารถสร้างฐานรายได้และการจ้างงานใหม่ ขยายโอกาสทางการค้า และการลงทุนในเวทีโลก ควบคู่ไปกับการยกระดับรายได้และ การกินดีอยู่ดี รวมถึงการเพิ่มขึ้นของคนชั้นกลาง และลดความเหลื่อมล้ำของคนในประเทศได้ในคราวเดียวกัน

ตัวชี้วัด ประกอบด้วย

รายได้ (๑) รายได้ประชาชาติ การขยายตัวของผลิตภัณฑ์มวลรวมภายในประเทศ และการกระจาย

(๒) ผลผลิตภาพการผลิตของประเทศ ทั้งในปัจจัยการผลิตและแรงงาน

(๓) การลงทุนเพื่อการวิจัยและพัฒนา

(๔) ความสามารถในการแข่งขันของประเทศ โดยประเด็นยุทธศาสตร์ชาติด้านการสร้างความสามารถในการแข่งขัน ประกอบด้วย ๕ ประเด็น ได้แก่

๑. การเกษตรสร้างมูลค่า ให้ความสำคัญกับการเพิ่มผลผลิตภาพการผลิต ทั้งเชิงปริมาณและมูลค่า และความหลากหลายของสินค้าเกษตร ประกอบด้วย

(๑) เกษตรอัตลักษณ์พื้นถิ่น

(๒) เกษตรปลอดภัย

(๓) เกษตรชีวภาพ

(๔) เกษตรแปรรูป

(๕) เกษตรอัจฉริยะ

๒. อุตสาหกรรมและบริการแห่งอนาคต โดยสร้างอุตสาหกรรมและบริการแห่งอนาคต ที่ขับเคลื่อนประเทศไทยไปสู่ประเทศที่พัฒนาแล้วด้วยนวัตกรรม และเทคโนโลยีแห่งอนาคต ประกอบด้วย

(๑) อุตสาหกรรมชีวภาพ

(๒) อุตสาหกรรมและบริการการแพทย์ครบวงจร

(๓) อุตสาหกรรมและบริการดิจิทัล ข้อมูล และปัญญาประดิษฐ์

(๔) อุตสาหกรรมและบริการขนส่งและโลจิสติกส์

(๕) อุตสาหกรรมความมั่นคงของประเทศ

๓. สร้างความหลากหลายด้านการท่องเที่ยว โดยการรักษาการเป็นจุดหมายปลายทางที่สำคัญของการท่องเที่ยวระดับโลกที่ดึงดูดนักท่องเที่ยวทุกระดับ และเพิ่มสัดส่วนของนักท่องเที่ยวที่มีคุณภาพสูง ประกอบด้วย

(๑) ท่องเที่ยวเชิงสร้างสรรค์และวัฒนธรรม

(๒) ท่องเที่ยวเชิงธุรกิจ

(๓) ท่องเที่ยวเชิงสุขภาพ ความงาม และแพทย์แผนไทย

(๔) ท่องเที่ยวสำราญทางน้ำ

(๕) ท่องเที่ยวเชื่อมโยงภูมิภาค

๔. โครงสร้างพื้นฐาน เชื่อมไทย เชื่อมโลก ครอบคลุมถึงโครงสร้างพื้นฐานทางกายภาพในด้านโครงข่ายคมนาคม พื้นที่และเมือง รวมถึงเทคโนโลยี ตลอดจนโครงสร้างพื้นฐานทางเศรษฐกิจ

(๑) เชื่อมโยงโครงข่ายคมนาคมไร้รอยต่อ

(๒) สร้างและพัฒนาเขตเศรษฐกิจพิเศษ

(๓) เพิ่มพื้นที่และเมืองเศรษฐกิจ

(๔) พัฒนาโครงสร้างพื้นฐานเทคโนโลยีสมัยใหม่

(๕) รักษาและเสริมสร้างเสถียรภาพทางเศรษฐกิจมหภาค

๕. พัฒนาเศรษฐกิจบนพื้นฐานผู้ประกอบการยุคใหม่ สร้างและพัฒนาผู้ประกอบการยุคใหม่ ที่มีทักษะและจิตวิญญาณของการเป็นผู้ประกอบการที่มีความสามารถในการแข่งขันและมีอัตลักษณ์ชัดเจน โดย (๑) สร้างผู้ประกอบการอัจฉริยะ (๒) สร้างโอกาสเข้าถึงบริการทางการเงิน (๓) สร้างโอกาสเข้าถึงตลาด (๔) สร้างโอกาสเข้าถึงข้อมูล และ (๕) ปรับบทบาทและโอกาสการเข้าถึงบริการภาครัฐ

ยุทธศาสตร์ชาติด้านการพัฒนาและเสริมสร้างศักยภาพทรัพยากร

ยุทธศาสตร์ชาติด้านการพัฒนาและเสริมสร้างศักยภาพทรัพยากรมนุษย์ มีเป้าหมายการพัฒนาที่สำคัญเพื่อพัฒนาคนในทุกมิติและในทุกช่วงวัยให้เป็นคนดี เก่ง และมีคุณภาพ โดยคนไทยมีความพร้อมทั้งกาย ใจ สติปัญญา มีพัฒนาการที่ดีรอบด้าน และมีสุขภาวะที่ดีในทุกช่วงวัย มีจิตสาธารณะ รับผิดชอบต่อสังคมและผู้อื่น มั่นใจ อดออม โอบอ้อมอารี มีวินัย รักษาศีลธรรม และเป็นพลเมืองดีของชาติ มีหลักคิด ที่ถูกต้อง มีทักษะที่จำเป็นในศตวรรษที่ ๒๑ มีทักษะสื่อสารภาษาอังกฤษและภาษาที่ ๓ และอนุรักษ์ภาษาท้องถิ่น มีนิสัยรักการเรียนรู้และการพัฒนาตนเองอย่างต่อเนื่องตลอดชีวิต สูการเป็นคนไทยที่มีทักษะสูง เป็นนักคิด นักคิด ผู้ประกอบการ เกษตรกรยุคใหม่และอื่น ๆ โดยมีสัมมาชีพตามความถนัดของตนเอง

ตัวชี้วัด ประกอบด้วย

- (๑) การพัฒนาคุณภาพชีวิต สุขภาวะ และความเป็นอยู่ที่ดีของคนไทย
- (๒) ผลสัมฤทธิ์ทางการศึกษาและการเรียนรู้ตลอดชีวิต
- (๓) การพัฒนาสังคมและครอบครัวไทยโดยประเด็นยุทธศาสตร์ชาติด้านการพัฒนาและเสริมสร้างศักยภาพทรัพยากรมนุษย์ ประกอบด้วย ๗ ประเด็น ได้แก่

๑. การปรับเปลี่ยนค่านิยมและวัฒนธรรม มุ่งเน้นให้สถาบันทางสังคมร่วมปลูกฝังค่านิยมและวัฒนธรรมที่พึงประสงค์

- (๑) การปลูกฝังค่านิยมและวัฒนธรรม ผ่านการเลี้ยงดูในครอบครัว
- (๒) การบูรณาการเรื่องความซื่อสัตย์ วินัย คุณธรรม จริยธรรม ในการจัดการเรียนการสอนในสถานศึกษา
- (๓) การสร้างความเข้มแข็งในสถาบันทางศาสนา
- (๔) การปลูกฝังค่านิยมและวัฒนธรรมโดยใช้ชุมชนเป็นฐาน
- (๕) การสร้างค่านิยมและวัฒนธรรมที่พึงประสงค์จากภาคธุรกิจ
- (๖) การใช้สื่อและสื่อสารมวลชนในการปลูกฝังค่านิยมและวัฒนธรรมของคนในสังคม
- (๗) การส่งเสริมให้คนไทยมีจิตสาธารณะและมีความรับผิดชอบต่อส่วนรวม

๒. การพัฒนาศักยภาพคนตลอดช่วงชีวิต มุ่งเน้นการพัฒนาคนเชิงคุณภาพในทุกช่วงวัย ประกอบด้วย

- (๑) ช่วงการตั้งครรภ์/ปฐมวัย เน้นการเตรียมความพร้อม ให้แก่พ่อแม่ก่อนการตั้งครรภ์
- (๒) ช่วงวัยเรียน/วัยรุ่น ปลูกฝังความเป็นคนดี มีวินัย พัฒนาทักษะการเรียนรู้ที่สอดคล้องกับศตวรรษที่ ๒๑
- (๓) ช่วงวัยแรงงาน ยกกระดับ ศักยภาพ ทักษะและสมรรถนะแรงงานสอดคล้องกับความต้องการของตลาด
- (๔) ช่วงวัยผู้สูงอายุ ส่งเสริมให้ผู้สูงอายุเป็นพลังในการขับเคลื่อนประเทศ

๓. ปฏิรูปกระบวนการเรียนรู้ที่ตอบสนองต่อการเปลี่ยนแปลงใน ศตวรรษที่ ๒๑ มุ่งเน้น
ผู้เรียนให้มีทักษะการเรียนรู้และมีใจใฝ่เรียนรู้ตลอดเวลา

- (๑) การปรับเปลี่ยนระบบการเรียนรู้ให้เอื้อต่อการพัฒนาทักษะสำหรับศตวรรษที่ ๒๑
- (๒) การเปลี่ยนโฉมบทบาท “ครู” ให้เป็นครูยุคใหม่
- (๓) การเพิ่มประสิทธิภาพระบบบริหารจัดการศึกษาในทุกระดับทุกประเภท
- (๔) การพัฒนาระบบการเรียนรู้ตลอดชีวิต
- (๕) การสร้างความตื่นตัวให้คนไทยตระหนักถึงบทบาท ความรับผิดชอบ และการวางตำแหน่งของประเทศไทยในภูมิภาคเอเชียอาคเนย์และประชาคมโลก
- (๖) การวางพื้นฐานระบบรองรับการเรียนรู้โดยใช้ดิจิทัลแพลตฟอร์ม
- (๗) การสร้างระบบการศึกษาเพื่อเป็นเลิศทางวิชาการระดับนานาชาติ

๔. การตระหนักถึงหุบปัญหาของมนุษย์ที่หลากหลาย

- (๑) การพัฒนาและส่งเสริมหุบปัญหาผ่านครอบครัว ระบบสถานศึกษา สภาพแวดล้อม รวมทั้งสื่อ ตั้งแต่ระดับปฐมวัย
- (๒) การสร้างเส้นทางอาชีพ สภาพแวดล้อมการทำงาน และระบบสนับสนุนที่เหมาะสมสำหรับผู้มีความสามารถพิเศษผ่านกลไกต่าง ๆ
- (๓) การดึงดูดกลุ่มผู้เชี่ยวชาญต่างชาติและคนไทยที่มีความสามารถในต่างประเทศให้มาสร้างและ พัฒนาเทคโนโลยีและนวัตกรรมให้กับประเทศ

๕. การเสริมสร้างให้คนไทยมีสุขภาวะที่ดี ครอบคลุมทั้งด้านกาย ใจ สติปัญญา และสังคม

- (๑) การสร้างความรอบรู้ด้านสุขภาวะ
- (๒) การป้องกันและควบคุมปัจจัยเสี่ยงที่คุกคามสุขภาวะ
- (๓) การสร้างสภาพแวดล้อมที่เอื้อต่อการมีสุขภาวะที่ดี
- (๔) การพัฒนาระบบบริการสุขภาพที่ทันสมัยสนับสนุนการสร้างสุขภาวะที่ดี
- (๕) การส่งเสริมให้ชุมชนเป็นฐานในการสร้างสุขภาวะที่ดีในทุกพื้นที่

๖. การสร้างสภาพแวดล้อมที่เอื้อต่อการพัฒนาและเสริมสร้างศักยภาพทรัพยากรมนุษย์

- (๑) การสร้างความอยู่ดีมีสุขของครอบครัวไทย
- (๒) การส่งเสริมบทบาทการมีส่วนร่วมของภาครัฐ ภาคเอกชน องค์กรปกครองส่วนท้องถิ่น ครอบครัว และชุมชนในการพัฒนาทรัพยากรมนุษย์
- (๓) การปลูกฝังและพัฒนาทักษะนอกห้องเรียน
- (๔) การพัฒนาระบบฐานข้อมูลเพื่อการพัฒนาทรัพยากรมนุษย์

๗. การเสริมสร้างศักยภาพการกีฬาในการสร้างคุณค่าทางสังคมและพัฒนาประเทศ

- (๑) การส่งเสริมการออกกำลังกายและกีฬาขั้นพื้นฐานให้กลายเป็นวิถีชีวิต
- (๒) การส่งเสริมให้ประชาชนมีส่วนร่วมในกิจกรรมออกกำลังกาย กีฬาและนันทนาการ
- (๓) การส่งเสริมการกีฬาเพื่อพัฒนาสู่ระดับอาชีพ
- (๔) การพัฒนาบุคลากรด้านการกีฬาและนันทนาการเพื่อรองรับการเติบโตของอุตสาหกรรม

กีฬา

ยุทธศาสตร์ชาติด้านการสร้างโอกาสและความเสมอภาคทางสังคม

ยุทธศาสตร์ชาติด้านการสร้างโอกาสและความเสมอภาคทางสังคม มีเป้าหมายการพัฒนาที่สำคัญที่ให้ความสำคัญการดึงเอาพลังของภาคส่วนต่าง ๆ ทั้งภาคเอกชน ประชาสังคม ชุมชนท้องถิ่น มาร่วมขับเคลื่อน โดยการสนับสนุนการรวมตัวของประชาชนในการร่วมคิดร่วมทำเพื่อส่วนรวม การกระจายอำนาจและความรับผิดชอบไปสู่กลไกบริหารราชการแผ่นดินในระดับท้องถิ่น การเสริมสร้างความเข้มแข็งของชุมชน ในการจัดการตนเอง และการเตรียมความพร้อมของประชากรไทยทั้งในมิติสุขภาพ เศรษฐกิจ สังคม และสภาพแวดล้อมให้เป็นประชากรที่มีคุณภาพสามารถพึ่งตนเอง และทำประโยชน์แก่ครอบครัว ชุมชน และสังคมให้นานที่สุด โดยรัฐให้หลักประกันการเข้าถึงบริการและสวัสดิการที่มีคุณภาพอย่างเป็นธรรมและทั่วถึง

ตัวชี้วัด ประกอบด้วย

- (๑) ความแตกต่างของรายได้และการเข้าถึงบริการภาครัฐระหว่างกลุ่มประชากร
- (๒) ความก้าวหน้าของการพัฒนาคน
- (๓) ความก้าวหน้าในการพัฒนาจังหวัดในการเป็นศูนย์กลางความเจริญทางเศรษฐกิจ สังคม และเทคโนโลยี
- (๔) คุณภาพชีวิตของประชากรสูงอายุ โดยประเด็นยุทธศาสตร์ชาติด้านการสร้างโอกาสและความเสมอภาคทางสังคมประกอบด้วย ๔ ประเด็น ได้แก่

๑. การลดความเหลื่อมล้ำ สร้างความเป็นธรรมในทุกมิติ

- (๑) ปรับโครงสร้างเศรษฐกิจฐานราก
- (๒) ปฏิรูประบบภาษีและการคุ้มครองผู้บริโภค
- (๓) กระจายการถือครองที่ดินและการเข้าถึงทรัพยากร
- (๔) เพิ่มผลิตภาพและคุ้มครองแรงงานไทยให้เป็นแรงงานฝีมือที่มีคุณภาพและความคิดริเริ่มสร้างสรรค์ มีความปลอดภัยในการทำงาน
- (๕) สร้างหลักประกันทางสังคมที่ครอบคลุมและเหมาะสมกับคนทุกช่วงวัย ทุกเพศภาวะ และทุกกลุ่ม
- (๖) ลงทุนทางสังคมแบบมุ่งเป้าเพื่อช่วยเหลือกลุ่มคนยากจนและกลุ่มผู้ด้อยโอกาสโดยตรง
- (๗) สร้างความเป็นธรรมในการเข้าถึงบริการสาธารณสุข และการศึกษา โดยเฉพาะสำหรับผู้มีรายได้น้อยและกลุ่มผู้ด้อยโอกาส
- (๘) สร้างความเป็นธรรมในการเข้าถึงกระบวนการยุติธรรมอย่างทั่วถึง

๒. การกระจายศูนย์กลางความเจริญทางเศรษฐกิจ สังคมและเทคโนโลยี

- (๑) พัฒนาศูนย์กลางความเจริญทางเศรษฐกิจ สังคมและเทคโนโลยีในภูมิภาค
- (๒) กำหนดแผนพัฒนาเศรษฐกิจและสังคมของแต่ละกลุ่มจังหวัดในมิติต่าง ๆ
- (๓) จัดระบบเมืองที่เอื้อต่อการสร้างชีวิตและสังคมที่มีคุณภาพและปลอดภัย ให้สามารถตอบสนองต่อสังคมสูงวัยและแนวโน้มของการขยายตัวของเมืองในอนาคต
- (๔) ปรับโครงสร้างและแก้ไขกฎหมายระเบียบบริหารราชการแผ่นดิน เพื่อวางระบบและกลไกการบริหารงานในระดับภาค กลุ่มจังหวัด
- (๕) สนับสนุนการพัฒนาพื้นที่บนฐานข้อมูล ความรู้ เทคโนโลยีและนวัตกรรม
- (๖) การพัฒนากำลังแรงงานในพื้นที่

๓. การเสริมสร้างพลังทางสังคม

(๑) สร้างสังคมเข้มแข็งที่แบ่งปัน ไม่ทอดทิ้งกัน และมีคุณธรรม โดยสนับสนุนการรวมตัวและดึงพลังของภาคส่วนต่าง ๆ

(๒) การรองรับสังคมสูงวัยอย่างมีคุณภาพ

(๓) สนับสนุนความร่วมมือระหว่างภาครัฐ ภาคเอกชน ภาควิชาการ ภาคประชาสังคมและภาคประชาชน

(๔) ส่งเสริมความเสมอภาคทางเพศและบทบาทของสตรีในการสร้างสรรค์สังคม

(๕) สนับสนุนการพัฒนาทุนทางสังคมและวัฒนธรรม

(๖) สนับสนุนการพัฒนาเทคโนโลยีสารสนเทศ และสื่อสร้างสรรค์ เพื่อรองรับสังคมยุคดิจิทัล

๔. การเพิ่มขีดความสามารถของชุมชนท้องถิ่นในการพัฒนา การพึ่งตนเองและการจัด การตนเอง

(๑) ส่งเสริมการปรับพฤติกรรมในระดับครัวเรือน ให้มีขีดความสามารถในการจัดการวางแผนชีวิต สุขภาพ ครอบครัว การเงินและอาชีพ

(๒) เสริมสร้างศักยภาพของชุมชนในการพึ่งตนเองและการพึ่งพากันเอง

(๓) สร้างการมีส่วนร่วมของภาคส่วนต่าง ๆ เพื่อสร้างประชาธิปไตยชุมชน

(๔) สร้างภูมิคุ้มกันทางปัญญาให้กับชุมชน

ยุทธศาสตร์ชาติด้านการสร้างการเติบโตบนคุณภาพชีวิตที่เป็นมิตรต่อสิ่งแวดล้อม

ยุทธศาสตร์ชาติด้านการสร้างการเติบโตบนคุณภาพชีวิตที่เป็นมิตรต่อสิ่งแวดล้อม มีเป้าหมายการพัฒนาที่สำคัญเพื่อนำไปสู่การบรรลุเป้าหมายการพัฒนาที่ยั่งยืนในทุกมิติ ทั้งมิติด้านสังคม เศรษฐกิจ สิ่งแวดล้อม ธรรมชาติ และความเป็นหุ้นส่วนความร่วมมือระหว่างกันทั้งภายในและภายนอกประเทศอย่างบูรณาการ ใช้พื้นที่เป็นตัวตั้งในการกำหนดกลยุทธ์และแผนงาน และการให้ทุกฝ่ายที่เกี่ยวข้องได้เข้ามามีส่วนร่วมในแบบทางตรงให้มากที่สุดเท่าที่จะเป็นไปได้ โดยเป็นการดำเนินการบนพื้นฐานการเติบโตร่วมกัน ไม่ว่าจะ เป็นทางเศรษฐกิจ สิ่งแวดล้อม และคุณภาพชีวิต โดยให้ความสำคัญกับการสร้างสมดุลทั้ง ๓ ด้าน อันจะนำไปสู่ความยั่งยืนเพื่อคนรุ่นต่อไปอย่างแท้จริง

ตัวชี้วัด ประกอบด้วย

(๑) พื้นที่สีเขียวที่เป็นมิตรกับสิ่งแวดล้อม

(๒) สภาพแวดล้อมและทรัพยากรธรรมชาติที่เสื่อมโทรมได้รับการฟื้นฟู

(๓) การเติบโตที่เป็นมิตรกับสิ่งแวดล้อม

(๔) ปริมาณก๊าซเรือนกระจก มูลค่าเศรษฐกิจฐานชีวภาพ โดยประเด็นยุทธศาสตร์ชาติด้านการสร้างการเติบโตบนคุณภาพชีวิตที่เป็นมิตรต่อสิ่งแวดล้อม ประกอบด้วย ๖ ประเด็น ได้แก่

๑. สร้างการเติบโตอย่างยั่งยืนบนสังคมเศรษฐกิจสีเขียว

(๑) เพิ่มมูลค่าของเศรษฐกิจฐานชีวภาพให้สอดคล้องกับยุทธศาสตร์ด้านการสร้างความสามารถในการแข่งขัน

(๒) อนุรักษ์และฟื้นฟูความหลากหลายทางชีวภาพในและนอกถิ่นกำเนิด

(๓) อนุรักษ์และฟื้นฟูแม่น้ำลำคลองและแหล่งน้ำธรรมชาติ ทั่วประเทศ

(๔) รักษาและเพิ่มพื้นที่สีเขียวที่เป็นมิตรกับสิ่งแวดล้อม

(๕) ส่งเสริมการบริโภคและการผลิตที่ยั่งยืน

๒. สร้างการเติบโตอย่างยั่งยืนบนสังคมเศรษฐกิจภาคทะเล

- (๑) เพิ่มมูลค่าของเศรษฐกิจฐานชีวภาพทางทะเล
- (๒) ปรับปรุง พื้นฟู และสร้างใหม่ทรัพยากรทางทะเลและชายฝั่งทั้งระบบ
- (๓) พื้นฟูชายหาดที่เป็นแหล่งท่องเที่ยว ชายฝั่งทะเลได้รับการป้องกันและแก้ไขทั้งระบบ และมีนโยบายการจัดการชายฝั่งแบบบูรณาการอย่างเป็นองค์รวม
- (๔) พัฒนาและเพิ่มสัดส่วนกิจกรรมทางทะเลที่เป็นมิตรต่อสิ่งแวดล้อม

๓. สร้างการเติบโตอย่างยั่งยืนบนสังคมที่เป็นมิตรต่อสภาพภูมิอากาศ

- (๑) ลดการปล่อยก๊าซเรือนกระจก
- (๒) มีการปรับตัวเพื่อลดความเสี่ยงและเสียหายจากภัยธรรมชาติและผลกระทบที่เกี่ยวข้องกับการเปลี่ยนแปลงสภาพภูมิอากาศ
- (๓) มุ่งเป้าสู่การลงทุนที่เป็นมิตรต่อสภาพภูมิอากาศในการพัฒนาโครงสร้างพื้นฐานของภาครัฐและภาคเอกชน
- (๔) พัฒนาและสร้างระบบรับมือปรับตัวต่อโรคอุบัติใหม่ และโรคอุบัติซ้ำที่เกิดจากการเปลี่ยนแปลงภูมิอากาศ

๔. พัฒนาพื้นที่เมือง ชนบท เกษตรกรรมและอุตสาหกรรมเชิงนิเวศ มุ่งเน้น ความเป็นเมืองที่เติบโตอย่างต่อเนื่อง

- (๑) จัดทำแผนผังภูมินิเวศเพื่อการพัฒนาเมือง ชนบท พื้นที่เกษตรกรรมและอุตสาหกรรม รวมถึงพื้นที่อนุรักษ์ตามศักยภาพ และความเหมาะสมทางภูมินิเวศอย่างเป็นเอกภาพ
- (๒) พัฒนาพื้นที่เมือง ชนบท เกษตรกรรม และอุตสาหกรรมเชิงนิเวศ ที่มีการบริหารจัดการตามแผนผังภูมินิเวศ อย่างยั่งยืน
- (๓) จัดการมลพิษที่มีผลกระทบต่อสิ่งแวดล้อม และสารเคมีในภาคเกษตรทั้งระบบ ให้เป็นไปตามมาตรฐานสากลและค่ามาตรฐานสากล
- (๔) ส่งเสริมรักษา อนุรักษ์ พื้นฟู และพัฒนาทรัพยากรธรรมชาติ มรดกทางสถาปัตยกรรมและศิลปวัฒนธรรม อัตลักษณ์ และวิถีชีวิตพื้นถิ่นบนฐานธรรมชาติ และฐานวัฒนธรรมอย่างยั่งยืน
- (๕) พัฒนาเครือข่ายองค์กรพัฒนาเมืองและชุมชน รวมทั้งกลุ่มอาสาสมัคร ด้วยกลไกการมีส่วนร่วมของทุกภาคส่วนในท้องถิ่น
- (๖) เสริมสร้างระบบสาธารณสุขและอนามัยสิ่งแวดล้อม และยกระดับความสามารถในการป้องกันโรคอุบัติใหม่และอุบัติซ้ำ

๕. พัฒนาความมั่นคงน้ำ พลังงาน และเกษตรที่เป็นมิตรต่อสิ่งแวดล้อม

- (๑) พัฒนาการจัดการน้ำเชิงลุ่มน้ำทั้งระบบเพื่อเพิ่มความมั่นคงด้านน้ำของประเทศ
- (๒) เพิ่มผลิตภาพของน้ำทั้งระบบในการใช้น้ำอย่างประหยัด รู้คุณค่า และสร้างมูลค่าเพิ่มจากการใช้น้ำให้ทัดเทียมกับระดับสากล
- (๓) พัฒนาความมั่นคงพลังงานของประเทศ และส่งเสริมการใช้พลังงานที่เป็นมิตรต่อสิ่งแวดล้อม
- (๔) เพิ่มประสิทธิภาพการใช้พลังงาน โดยลดความเข้มข้นของการใช้พลังงาน

(๕) พัฒนาความมั่นคงด้านการเกษตร และอาหารของประเทศและชุมชนในมิติปริมาณ คุณภาพ ราคาและการเข้าถึงอาหาร

๖. ยุทธศาสตร์ระดับกระทรวงเพื่อกำหนดอนาคตประเทศ

(๑) ส่งเสริมคุณลักษณะและพฤติกรรมที่พึงประสงค์ด้านสิ่งแวดล้อมและคุณภาพชีวิตที่ดี

(๒) พัฒนาเครื่องมือ กลไกและระบบยุติธรรม และระบบประชาธิปไตยสิ่งแวดล้อม

(๓) จัดโครงสร้างเชิงสถาบันเพื่อจัดการประเด็นร่วม ด้านการบริหารจัดการทรัพยากรธรรมชาติและสิ่งแวดล้อมที่สำคัญ

(๔) พัฒนาและดำเนินโครงการที่ยุทธศาสตร์ระดับกระทรวง เพื่อกำหนดอนาคตประเทศ ด้านทรัพยากรธรรมชาติ สิ่งแวดล้อม และวัฒนธรรม บนหลักของการมีส่วนร่วม และธรรมาภิบาล

ยุทธศาสตร์ชาติด้านการปรับสมดุลและพัฒนาระบบการบริหารจัดการภาครัฐ

ยุทธศาสตร์ชาติด้านการปรับสมดุลและพัฒนาระบบการบริหารจัดการภาครัฐ มีเป้าหมายการพัฒนาที่สำคัญเพื่อปรับเปลี่ยนภาครัฐที่ยึดหลัก “ภาครัฐของประชาชน เพื่อประชาชนและประโยชน์ส่วนรวม” โดยภาครัฐต้องมีขนาดที่เหมาะสมกับบทบาท ภารกิจ แยกแยะบทบาทหน่วยงานของรัฐที่ทำหน้าที่ในการกำกับหรือในการให้บริการ ยึดหลักธรรมาภิบาล ปรับวัฒนธรรมการทำงานให้มุ่งผลสัมฤทธิ์และผลประโยชน์ส่วนรวม มีความทันสมัย และพร้อมที่จะปรับตัวให้ทันต่อการเปลี่ยนแปลงของโลก อยู่ตลอดเวลา โดยเฉพาะอย่างยิ่งการนำนวัตกรรม เทคโนโลยีข้อมูลขนาดใหญ่ ระบบการทำงานที่เป็นดิจิทัลเข้ามาประยุกต์ใช้อย่างคุ้มค่า และปฏิบัติงานเทียบได้กับมาตรฐานสากล รวมทั้งมีลักษณะเปิดกว้าง เชื่อมโยงถึงกันและเปิดโอกาสให้ทุกภาคส่วนเข้ามามีส่วนร่วมเพื่อตอบสนองความต้องการของประชาชนได้อย่างสะดวก รวดเร็ว และโปร่งใส โดยทุกภาคส่วนในสังคมต้องร่วมกันปลูกฝังค่านิยมความซื่อสัตย์สุจริต ความมัธยัสถ์ และสร้างจิตสำนึกในการปฏิเสธไม่ยอมรับการทุจริตประพฤติมิชอบอย่างสิ้นเชิง นอกจากนี้ กฎหมายต้องมีความชัดเจน มีเพียงเท่าที่จำเป็น มีความทันสมัย มีความเป็นสากล มีประสิทธิภาพ และนำไปสู่การลดความเหลื่อมล้ำและเอื้อต่อการพัฒนา โดยกระบวนการยุติธรรมมีการบริหารที่มีประสิทธิภาพ เป็นธรรม ไม่เลือกปฏิบัติ และการอำนวยความสะดวกตามหลักนิติธรรม

ตัวชี้วัด ประกอบด้วย

(๑) ระดับความพึงพอใจของประชาชนต่อการให้บริการสาธารณะของภาครัฐ

(๒) ประสิทธิภาพของการบริการภาครัฐ

(๓) ระดับความโปร่งใส การทุจริต ประพฤติมิชอบ

(๔) ความเสมอภาคในกระบวนการยุติธรรม โดยประเด็น ยุทธศาสตร์ชาติด้านการปรับสมดุล และพัฒนาระบบการบริหารจัดการภาครัฐ ประกอบด้วย ๘ ประเด็น ได้แก่

๑. ภาครัฐที่ยึดประชาชนเป็นศูนย์กลาง ตอบสนองความต้องการ และให้บริการอย่าง สะดวกรวดเร็ว โปร่งใส

(๑) การให้บริการสาธารณะของภาครัฐ ได้มาตรฐานสากลและเป็นระดับแนวหน้าของภูมิภาค

(๒) ภาครัฐมีความเชื่อมโยงในการให้บริการสาธารณะต่าง ๆ ผ่านการนำเทคโนโลยีดิจิทัลมา ประยุกต์ใช้

๒. ภาครัฐบริหารงานแบบบูรณาการโดยมียุทธศาสตร์ชาติเป็นเป้าหมาย และเชื่อมโยงการพัฒนาในทุกระดับ ทุกประเด็น ทุกภารกิจ และทุกพื้นที่

- (๑) ให้ยุทธศาสตร์ชาติเป็นกลไกขับเคลื่อนการพัฒนาประเทศ
- (๒) ระบบการเงินการคลังประเทศ สนับสนุนการขับเคลื่อนยุทธศาสตร์ชาติ
- (๓) ระบบติดตามประเมินผลที่สะท้อนการบรรลุเป้าหมายยุทธศาสตร์ชาติในทุกระดับ

๓. ภาครัฐมีขนาดเล็กลง เหมาะสมกับภารกิจ ส่งเสริมให้ประชาชน และทุกภาคส่วนมีส่วนร่วมในการพัฒนาประเทศ

- (๑) ภาครัฐมีขนาดที่เหมาะสม
- (๒) ทุกภาคส่วนมีส่วนร่วมในการพัฒนาประเทศ
- (๓) ส่งเสริมการกระจายอำนาจ และสนับสนุนบทบาทชุมชนท้องถิ่นให้องค์กรปกครองส่วนท้องถิ่นเป็นหน่วยงานที่มีสมรรถนะสูงตั้งอยู่บนหลักธรรมาภิบาล

๔. ภาครัฐมีความทันสมัย

- (๑) องค์กรภาครัฐมีความยืดหยุ่นเหมาะสมกับบริบทการพัฒนาประเทศ
- (๒) พัฒนาและปรับระบบวิธีการปฏิบัติราชการให้ทันสมัย

๕. บุคลากรภาครัฐเป็นคนดีและเก่ง ยึดหลักคุณธรรม จริยธรรม มีจิตสำนึก มีความสามารถสูง มุ่งมั่น และเป็นมืออาชีพ

- (๑) ภาครัฐมีการบริหารกำลังคนที่มีความคล่องตัว ยึดระบบคุณธรรม
- (๒) บุคลากรภาครัฐยึดค่านิยมในการทำงานเพื่อประชาชน มีคุณธรรม และมีการพัฒนาตามเส้นทางความก้าวหน้าในอาชีพ

๖. ภาครัฐมีความโปร่งใส ปลอดการทุจริตและประพฤติมิชอบ

- (๑) ประชาชนและภาคต่าง ๆ ในสังคมร่วมมือกันในการป้องกันการทุจริตและประพฤติมิชอบ
- (๒) บุคลากรภาครัฐยึดมั่นในหลักคุณธรรม จริยธรรมและความซื่อสัตย์สุจริต
- (๓) การปราบปรามการทุจริตประพฤติมิชอบมีประสิทธิภาพมีความเด็ดขาดเป็นธรรมและตรวจสอบได้
- (๔) การบริหารจัดการการป้องกันและปราบปรามการทุจริตอย่างเป็นระบบแบบบูรณาการ

๗. กฎหมายมีความสอดคล้องเหมาะสมกับบริบทต่าง ๆ และมีเท่าที่จำเป็น

- (๑) ภาครัฐจัดให้มีกฎหมายที่สอดคล้องและเหมาะสมกับบริบทต่างๆ ที่เปลี่ยนแปลง
- (๒) มีกฎหมายเท่าที่จำเป็น
- (๓) การบังคับใช้กฎหมายอย่างมีประสิทธิภาพเท่าเทียม มีการเสริมสร้างประสิทธิภาพการใช้กฎหมาย

๘. กระบวนการยุติธรรมเคารพสิทธิมนุษยชนและปฏิบัติต่อประชาชน โดยเสมอภาค

- (๑) บุคลากรและหน่วยงานในกระบวนการยุติธรรมเคารพและยึดมั่น ในหลักประชาธิปไตยเคารพศักดิ์ศรีความเป็นมนุษย์ที่พึงได้รับการปฏิบัติอย่างเท่าเทียม
- (๒) ทุกหน่วยงานในกระบวนการยุติธรรม มีบทบาทเชิงรุกร่วมกันในทุกขั้นตอนของการค้นหาความจริง

(๓) หน่วยงานในกระบวนการยุติธรรมทั้งทางแพ่ง อาญา และปกครองมีเป้าหมายและยุทธศาสตร์ร่วมกัน

(๔) ส่งเสริมระบบยุติธรรมทางเลือก ระบบยุติธรรมชุมชน และการมีส่วนร่วมของประชาชนในกระบวนการยุติธรรม

(๕) พัฒนามาตรการอื่นแทนโทษทางอาญา

ที่มา : สำนักงานคณะกรรมการพัฒนาเศรษฐกิจและสังคมแห่งชาติ

๑.๒ แผนพัฒนาเศรษฐกิจและสังคมแห่งชาติ ฉบับที่ ๑๒

การพัฒนาประเทศตามแนวทางของแผนพัฒนาเศรษฐกิจและสังคมแห่งชาติที่ผ่านมาส่งผลให้ประเทศไทยมีระดับการพัฒนาที่สูงขึ้นตามลำดับ ได้แก่ เศรษฐกิจไทยมีขนาดใหญ่ขึ้น มีฐานการผลิตและบริการที่มีความเข้มแข็งและโดดเด่นในหลายสาขา และความร่วมมือกับมิตรประเทศทั้งในรูปทวิภาคีและพหุภาคี รวมถึงความร่วมมือกับประเทศในอนุภูมิภาคและอาเซียนมีความเข้มข้นและชัดเจนขึ้น ขยายโอกาสด้านการค้า และการลงทุนของไทยเพิ่มขึ้น ในขณะที่โครงสร้างพื้นฐานมีการพัฒนาครอบคลุมมากขึ้น และการบริการทางสังคมทุกด้านที่มีความครอบคลุมทั่วถึง ทำให้รายได้ประชาชนสูงขึ้น ปัญหาความยากจนลดลง และคุณภาพชีวิตประชาชนดีขึ้น

อย่างไรก็ตาม โครงสร้างเศรษฐกิจไทยมีความเชื่อมโยงกับเศรษฐกิจและสังคมโลกมากขึ้น จึงให้ความอ่อนไหวและผันผวนตามปัจจัยภายนอก ในขณะที่ความสามารถในการแข่งขันปรับตัวช้า เนื่องจากการยกระดับห่วงโซ่มูลค่าการผลิตเกษตร อุตสาหกรรม และบริการสู่การใช้องค์ความรู้ วิทยาศาสตร์ เทคโนโลยีและนวัตกรรมยังดำเนินการได้น้อย ทำให้ฐานการผลิตเกษตร อุตสาหกรรม และบริการมีผลิตภาพการผลิตต่ำ ประกอบกับประเทศไทยยังประสบปัญหาคุณภาพในเกือบทุกด้าน ที่สำคัญได้แก่ คุณภาพคน คุณภาพการศึกษา คุณภาพบริการสาธารณะและบริการสาธารณสุข สังคมไทยยังมีความเหลื่อมล้ำสูง ก่อให้เกิดความแตกแยก นอกจากนี้ทรัพยากรธรรมชาติร่อยหรอและสิ่งแวดล้อมเสื่อมโทรมอย่างรวดเร็ว มีภาวะขยะล้นเมืองและการบริหารจัดการน้ำยังไม่เป็นระบบโครงข่ายที่สมบูรณ์ ในขณะที่ความเสี่ยงและผลกระทบที่เกิดจากสภาพภูมิอากาศผันผวนมีความรุนแรงมากขึ้น ทำให้กฎเกณฑ์และกฎระเบียบของสังคมที่เกี่ยวข้องกับการใช้ทรัพยากรธรรมชาติและสิ่งแวดล้อมมีความเข้มงวดมากขึ้น ซึ่งส่วนหนึ่งสะท้อนถึงปัญหาการจัดการภาครัฐที่ขาดประสิทธิภาพเพราะการบริหารจัดการยังขาดเอกภาพ และการปฏิรูปกฎหมายเพื่อพัฒนาประเทศยังล่าช้า

ดังนั้น การพัฒนาประเทศในช่วงแผนพัฒนาฯ ฉบับที่ ๑๒ จำเป็นต้องมีการเตรียมความพร้อมเพื่อวางรากฐานของประเทศในระยะยาวให้มุ่งต่อยอดผลสัมฤทธิ์ของแผนที่สอดคล้องเชื่อมโยงและรองรับการพัฒนาอย่างต่อเนื่อง ตามกรอบยุทธศาสตร์ชาติ ๒๐ ปี โดยมีสาระสำคัญสรุปได้ ดังนี้

๑. ภาพรวมการพัฒนาในช่วงแผนพัฒนาฯ ฉบับที่ ๑๒

๑.๑ หลักการ

หลักการพัฒนาประเทศที่สำคัญในระยะแผนพัฒนาฯ ฉบับที่ ๑๒ ยึดหลัก “ปรัชญาของเศรษฐกิจพอเพียง” “การพัฒนาที่ยั่งยืน” และ “คนเป็นศูนย์กลางการพัฒนา” ที่ต่อเนื่องจากแผนพัฒนาฯ ฉบับที่ ๙-๑๑ และยึดหลักการเจริญเติบโตทางเศรษฐกิจที่ลดความเหลื่อมล้ำและขับเคลื่อนการเจริญเติบโตจากการเพิ่มผลิตภาพการผลิตบนฐานการใช้ภูมิปัญญาและนวัตกรรม

สำหรับการกำหนดวิสัยทัศน์ของแผนพัฒนาฯ ฉบับนี้ยึดวิสัยทัศน์ของกรอบยุทธศาสตร์ชาติที่กำหนดว่า “ประเทศไทยมีความมั่นคง มั่งคั่ง ยั่งยืน เป็นประเทศพัฒนาแล้ว ด้วยการพัฒนาตามหลักปรัชญาของเศรษฐกิจพอเพียง” ในขณะที่การกำหนดเป้าหมายและตัวชี้วัดในด้านต่างๆ ของแผนพัฒนาฯ ได้ยึดเป้าหมายอนาคตประเทศไทยปี ๒๕๗๙ ที่เป็นเป้าหมายยุทธศาสตร์ชาติ ๒๐ ปี มาเป็นกรอบในการกำหนดเป้าหมายที่จะ

บรรลุใน ๕ ปี โดยที่เป้าหมายและตัวชี้วัดต้องสอดคล้องกับกรอบเป้าหมายการพัฒนาเศรษฐกิจ สังคม และสิ่งแวดล้อม ที่องค์กรระหว่างประเทศกำหนดขึ้น อาทิ การพัฒนาที่ยั่งยืน (sustainable development goals : SDGs) ที่องค์การสหประชาชาติกำหนดขึ้น เป็นต้น ส่วนแนวทางการพัฒนา ได้บูรณาการนโยบายหรือประเด็นพัฒนาที่สำคัญของประเด็นการปฏิรูปประเทศ ๓๗ วาระ และไทยแลนด์ ๔.๐

การจัดทำแผนขับเคลื่อน และการติดตามประเมินผล เน้นกระบวนการมีส่วนร่วม ทั้งจากภาครัฐ เอกชน ประชาชน และภาคการศึกษา ในทุกพื้นที่ของประเทศ เป็นกลไกประชารัฐที่รวมพลัง ให้สามารถกำหนดเป้าหมาย แนวทางการพัฒนา รวมทั้งแผนงานโครงการสำคัญที่ตอบสนองความต้องการ และแก้ไขปัญหาให้กับประชาชนได้อย่างสอดคล้องกับภูมิสังคมและเกิดผลสัมฤทธิ์อย่างจริงจังใน ๕ ปี

๑.๒ จุดเปลี่ยนสำคัญในแผนพัฒนาเศรษฐกิจและสังคมฉบับที่ ๑๒

ประเทศไทยมียุทธศาสตร์ชาติ ๒๐ ปี โดยแผนพัฒนาฯ ฉบับที่ ๑๒ จะเป็นแผนแรก ที่ถูกใช้ให้เป็นกลไกเชื่อมโยง สู่การขับเคลื่อนการพัฒนา ซึ่งกำหนดเป้าหมายและตัวชี้วัดที่จะต้องบรรลุผลลัพธ์ และผลสัมฤทธิ์ของการพัฒนา รวมทั้งกำหนดแนวทางการพัฒนาในรายละเอียดที่ต้องเชื่อมต่อการปฏิบัติที่ต้องดำเนินการในช่วง ๕ ปี โดยได้กำหนดแผนงาน/โครงการสำคัญ (Flagship Program) และประเด็นพัฒนาเชิงบูรณาการที่สำคัญ ในช่วง ๕ ปีแรกของการขับเคลื่อนยุทธศาสตร์ชาติสู่การปฏิบัติ จะทำให้ระบบการจัดสรรงบประมาณ การบริหารจัดการงบประมาณแผ่นดิน แผนสำหรับบริหารราชการแผ่นดิน กฎ ระเบียบวินัยทางการเงินและการคลังภาครัฐ และระบบการติดตามประเมินผลการดำเนินงานตามยุทธศาสตร์การพัฒนา ตลอดจนระบบการติดตามประเมินผลการปฏิบัติราชการของหน่วยงานภาครัฐต้องมีการเปลี่ยนแปลงอย่างมาก

นอกจากนี้ในแผนพัฒนาฯ ฉบับที่ ๑๒ มีแนวทางการพัฒนาจังหวัด ภาค และเมือง ที่กำหนดพื้นที่เป้าหมาย สาขาการผลิตและบริการเป้าหมายที่ชัดเจน เพื่อใช้เป็นแนวทางในการปฏิบัติ และกำกับให้การขับเคลื่อนการพัฒนาเชิงพื้นที่ จังหวัด ภาค และเมือง เกิดผลสัมฤทธิ์ และสอดคล้อง กับเป้าหมายรวมของประเทศ รวมทั้งได้กำหนดแนวทางเพื่อสนับสนุนการขับเคลื่อนประเด็นการปฏิรูปประเทศที่สภาปฏิรูปแห่งชาติ และสภาขับเคลื่อนการปฏิรูปได้เสนอและต้องเร่งดำเนินการให้แล้วเสร็จในช่วง ๕ ปีต่อจากนี้

๑.๓ ประเด็นการพัฒนาหลักที่สำคัญในช่วงแผนพัฒนาฯ ฉบับที่ ๑๒

ประเทศไทยแม้ว่า ได้ดำเนินมาตรการเพื่อส่งเสริมการบริหารจัดการที่ดี มีการขยายการลงทุนในโครงสร้างพื้นฐานที่เป็นระบบโครงข่ายมากขึ้น และมีการเพิ่มการลงทุนเพื่อการวิจัยและพัฒนา แต่อันดับความสามารถในการแข่งขันของไทย ยังปรับตัวช้าเมื่อเทียบกับหลายประเทศ เนื่องจากคุณภาพคนต่ำ การลงทุนในการวิจัยและพัฒนายังมีน้อย คุณภาพของโครงสร้างพื้นฐานยังไม่ดี และปัญหาการบริหารจัดการภาครัฐและกฎระเบียบต่าง ๆ ล้าสมัยและขาดประสิทธิผลในการบังคับใช้ เมื่อต้องเผชิญกับปัญหาวิกฤตเศรษฐกิจโลก และภัยพิบัติธรรมชาติ ทำให้ เศรษฐกิจไทยผันผวนได้ง่าย และเศรษฐกิจโดยรวมขยายตัวในอัตราที่ต่ำกว่าศักยภาพมาต่อเนื่องหลายปี

นอกจากนี้ประเทศไทยต้องเผชิญกับแรงกดดันและความเสี่ยงมากขึ้นภายใต้สถานการณ์ที่กระแสโลกาภิวัตน์เข้มข้นมากขึ้น เป็นโลกไร้พรมแดน โดยมีการเคลื่อนย้ายคน เงินทุน องค์ความรู้ เทคโนโลยี ข่าวสาร สินค้าและบริการอย่างเสรี ทำให้การแข่งขันในตลาดโลกรุนแรงขึ้น ส่งผลให้มีการรวมตัวด้านเศรษฐกิจ ของกลุ่มต่าง ๆ ในโลกมีความเข้มข้นขึ้น ประเทศเศรษฐกิจใหม่มีขีดความสามารถในการแข่งขันมากขึ้น เช่น จีน อินเดีย ละตินอเมริกา และเวียดนาม ซึ่งมีแรงงานราคาถูกและมีมาตรการอื่น ๆ ประกอบในการดึงดูดการลงทุน จากต่างประเทศได้เพิ่มขึ้น นอกจากนี้การพัฒนาการสื่อสารด้วยเทคโนโลยีสมัยใหม่ทำให้สังคม

โลกมีความ เชื่อมโยงกันอย่างใกล้ชิดมากขึ้น ทำให้เกิดภัยคุกคามและความเสี่ยง อาทิ การก่อการร้าย โรคระบาด อาชญากรรมข้ามชาติ ปัญหาแรงงานต่างด้าว

ในขณะเดียวกันประเทศไทยมีความเสี่ยงจากการเปลี่ยนแปลงโครงสร้างประชากรสู่สังคมสูงวัยมากขึ้น จำนวนประชากรวัยแรงงานลดลง ผู้สูงอายุมีปัญหาสุขภาพและมีแนวโน้มอยู่คนเดียวสูงขึ้น ปัญหาความยากจนยังกระจุกตัวหนาแน่นในภาคตะวันออกเฉียงเหนือและภาคเหนือ รวมทั้งความแตกต่างของรายได้ ระหว่างกลุ่มคนรวยที่สุดและกลุ่มคนจนที่สุดสูงถึง ๓๔.๙ เท่า ในปี ๒๕๕๖ เนื่องจากการกระจายโอกาสการพัฒนาไม่ทั่วถึง ยิ่งไปกว่านั้นทรัพยากรธรรมชาติเสื่อมโทรม มีปัญหาความขัดแย้งในการใช้ประโยชน์ทรัพยากรธรรมชาติระหว่างรัฐกับประชาชน และระหว่างประชาชนในกลุ่มต่าง ๆ เนื่องจากการจัดการทรัพยากรธรรมชาติมีลักษณะรวมศูนย์ขาดการเชื่อมโยงกับพื้นที่ ในขณะที่ปัญหาสิ่งแวดล้อมเพิ่มสูงขึ้นตาม การขยายตัวของเศรษฐกิจและชุมชนเมือง ประกอบกับสภาพภูมิอากาศเปลี่ยนแปลงผันผวนมากขึ้น ประเทศไทยต้องเผชิญกับภัยพิบัติทางธรรมชาติรุนแรงมากขึ้น ส่งผลกระทบต่อเศรษฐกิจและสังคมไทยมากกว่า ในอดีต

ภายใต้เงื่อนไขและสภาพแวดล้อมด้านเศรษฐกิจ สังคม ทรัพยากรธรรมชาติและสิ่งแวดล้อมที่เกิดขึ้นทั้งในและต่างประเทศดังกล่าว จะเป็นแรงกดดันให้ประเทศไทยต้องปรับตัวและมีการบริหารความเสี่ยงอย่างชาญฉลาดมากขึ้น ต่อจากนี้ไป ประเทศไทยต้องปรับเปลี่ยนครั้งใหญ่ เพื่อแก้ไขปัญหาฐานสำคัญที่เป็นจุดอ่อนและข้อจำกัดของประเทศที่สั่งสมมานาน ในขณะเดียวกันดำเนินยุทธศาสตร์เชิงรุกเพื่อใช้ประโยชน์จากจุดแข็งและจุดเด่นของประเทศ ดังนั้นจึงมีความจำเป็นที่จะต้องให้ความสำคัญกับประเด็นที่มีลักษณะการบูรณาการ และใช้ประกอบการพิจารณาการตัดสินใจจัดสรรงบประมาณ เพื่อการแปลงแผนไปสู่การปฏิบัติเกิดผลสัมฤทธิ์ได้อย่างแท้จริง ในประเด็นต่าง ๆ ดังนี้

๑.๓.๑ การพัฒนานวัตกรรมและการนำมาใช้ขับเคลื่อนการพัฒนาในทุกมิติเพื่อ ยกกระดับศักยภาพของประเทศ โดยจะมุ่งเน้นการนำความคิดสร้างสรรค์และการพัฒนานวัตกรรม ทำให้เกิดสิ่งใหม่ที่มีมูลค่าเพิ่มทางเศรษฐกิจทั้งในเรื่องกระบวนการผลิตและรูปแบบผลิตภัณฑ์และบริการใหม่ๆ โดยการ กำหนดวาระการวิจัยแห่งชาติ (National Research Agenda) ให้มีจุดเน้นที่ชัดเจนเฉพาะเจาะจง และ สอดคล้องกับสาขาเป้าหมายการพัฒนาประเทศ และใช้กลยุทธ์ด้านนวัตกรรมบูรณาการวิจัยและพัฒนากับการ นำไปใช้ประโยชน์ในเชิงพาณิชย์และการพัฒนานวัตกรรม

๑.๓.๒ การส่งเสริมและสนับสนุนการวิจัยและพัฒนา วิทยาศาสตร์ เทคโนโลยี และนวัตกรรม โดยสนับสนุนการวิจัยพัฒนา การดัดแปลงและต่อยอดการพัฒนาเทคโนโลยีไปสู่ความเป็น อัจฉริยะ โดยใช้เทคโนโลยีขั้นสูงและการผสมผสานเทคโนโลยี การพัฒนาผู้ประกอบการให้เป็นผู้ประกอบการทางเทคโนโลยี (Technopreneur) รวมทั้งการเชื่อมโยงระหว่างภาคการผลิตที่เป็นกลุ่มใหญ่ของประเทศ ได้แก่ เกษตรกรรายย่อย วิสาหกิจชุมชน และวิสาหกิจขนาดกลางและขนาดย่อมกับสถาบันวิจัย และ สถาบันการศึกษา รวมทั้งพัฒนาและยกระดับโครงสร้างพื้นฐานที่มีอยู่ให้ตอบสนองการเปลี่ยนแปลงเทคโนโลยี แบบก้าวกระโดด โดยเฉพาะเร่งสร้างและพัฒนาบุคลากรวิจัยในสาขา STEM (Science, Technology, Engineering, and Mathematics) และสนับสนุนการดำเนินงานอย่างเป็นเครือข่ายระหว่างสถาบันวิจัย สถาบันการศึกษา ภาครัฐ ภาคเอกชน และภาคประชาชน/ชุมชน รวมทั้งการปรับกลไกระบบวิจัยและพัฒนา ของประเทศทั้งระบบ

๑.๓.๓ การเตรียมพร้อมด้านกำลังคนและการเสริมสร้างศักยภาพของประชากร ในทุกช่วงวัย มุ่งเน้นการยกระดับคุณภาพทุนมนุษย์ของประเทศ โดยพัฒนาคนให้เหมาะสมตามช่วงวัย เพื่อให้ เติบโตอย่างมีคุณภาพ การหล่อหลอมให้คนไทยมีค่านิยมตามบรรทัดฐานที่ดีทางสังคม เป็นคนดี มีสุขภาวะที่ดี มีคุณธรรมจริยธรรม มีระเบียบวินัย และมีจิตสำนึกที่ดีต่อสังคมส่วนรวม การพัฒนาทักษะที่สอดคล้องกับความ

ต้องการในตลาดแรงงานและทักษะที่จำเป็นต่อการดำรงชีวิตในศตวรรษที่ ๒๑ ของคนในแต่ละช่วงวัยตาม ความเหมาะสม การเตรียมความพร้อมของกำลังคนด้านวิทยาศาสตร์และเทคโนโลยีที่จะเปลี่ยนแปลงโลกในอนาคต ตลอดจนการยกระดับคุณภาพการศึกษาสู่ความเป็นเลิศ การสร้างเสริมให้คนมีสุขภาพดีที่เน้นการปรับเปลี่ยน พฤติกรรมทางสุขภาพและการลดปัจจัยเสี่ยงด้านสภาพแวดล้อมที่ส่งผลต่อสุขภาพ

๑.๓.๔ การสร้างความเป็นธรรมและลดความเหลื่อมล้ำ ให้ความสำคัญกับการจัดบริการ ของรัฐที่มีคุณภาพทั้งด้านการศึกษา สาธารณสุข ให้กับผู้ที่ด้อยโอกาสและผู้ที่อยู่อาศัยในพื้นที่ห่างไกล การจัดสรร ที่ดินทำกิน สนับสนุนในเรื่องการสร้างอาชีพ รายได้ และสนับสนุนการเพิ่มผลิตภาพ ผู้ด้อยโอกาส สตรี และ ผู้สูงอายุ รวมทั้งกระจายการจัดบริการภาครัฐให้มีความครอบคลุมและทั่วถึงทั้งในเชิงปริมาณและ คุณภาพ ตลอดจนสร้างชุมชนเข้มแข็งให้เป็นพลังร่วมทางสังคมเพื่อสนับสนุนการพัฒนาและพร้อมรับ ผลประโยชน์จากการพัฒนา โดยส่งเสริมการประกอบอาชีพของผู้ประกอบการระดับชุมชน การสนับสนุนศูนย์ฝึกอาชีพชุมชน ส่งเสริมให้ชุมชนจัดสวัสดิการและบริการในชุมชน และผลักดันกลไกการกระจายที่ดินทำกินและการบริหารจัดการ ที่ดินของชุมชน โดยมุ่งบรรลุเป้าหมายสำคัญในการยกระดับรายได้ประชากรกลุ่ม ร้อยละ ๔๐ ที่มีรายได้ ต่ำสุด

๑.๓.๕ การปรับโครงสร้างการผลิตและการสร้างโอกาสทางเศรษฐกิจในแต่ละช่วงของ ห่วงโซ่มูลค่า เน้นสร้างความเข้มแข็งให้กับปัจจัยพื้นฐาน ทูทางเศรษฐกิจให้สนับสนุนการเพิ่มศักยภาพของฐาน การผลิตและฐานรายได้เดิม และยกระดับห่วงโซ่มูลค่าด้วยการใช้เทคโนโลยีวิจัยและพัฒนาเพื่อสร้างนวัตกรรม การผลิตที่เป็นมิตรต่อสิ่งแวดล้อมและสอดคล้องกับความต้องการของตลาด รวมทั้งสร้างสังคมผู้ประกอบการให้มี ทักษะการทำธุรกิจที่ทันต่อการเปลี่ยนแปลงของเทคโนโลยี ตลอดจนพัฒนาพื้นที่ชายแดนที่มีศักยภาพและพื้นที่ เศรษฐกิจใหม่ เพื่อรองรับการขยายตัวทางเศรษฐกิจและขับเคลื่อนเศรษฐกิจเข้าสู่การเป็นประเทศรายได้สูงใน อนาคต

๑.๓.๖ การปรับระบบการผลิตการเกษตรให้สอดคล้องกับพันธกรณีในด้าน การ เปลี่ยนแปลงสภาพภูมิอากาศและศักยภาพของพื้นที่ เน้นการสร้างองค์ความรู้ทางวิชาการเกษตร วิทยาศาสตร์ เทคโนโลยีและนวัตกรรมแบบมีส่วนร่วมที่เชื่อมโยงกับฐานทรัพยากรชีวภาพ (Bio Based) ในการ สร้างมูลค่าเพิ่ม ให้สินค้าเกษตรมีความปลอดภัย ไม่ส่งผลกระทบต่อคุณภาพชีวิตของประชาชนและสิ่งแวดล้อม ของประเทศ การพัฒนาระบบเกษตรกรรมที่ยั่งยืนและการขยายโอกาสในการเข้าถึงพื้นที่ทำกินของเกษตรกร รวมทั้งส่งเสริม การรวมกลุ่มทางการเกษตรจากกิจการเจ้าของคนเดียว เป็นการประกอบการในลักษณะสหกรณ์ ห้างหุ้นส่วน และบริษัท เพื่อให้เกิดการประหยัดต่อขนาด

๑.๓.๗ การเพิ่มศักยภาพฐานการผลิตและบริการเดิมที่มีศักยภาพในปัจจุบันให้ ต่อยอด ไปสู่ฐานการผลิตและบริการที่ใช้เทคโนโลยีที่เข้มข้นและมีนวัตกรรมมากขึ้น ควบคู่กับการ วางรากฐานเพื่อ สร้างและพัฒนาภาคการผลิตและบริการสำหรับอนาคต ทั้งในด้านการเตรียมศักยภาพคน และโครงสร้าง พื้นฐาน ตลอดจนสร้างกลไกและเครือข่ายความร่วมมือของธุรกิจในลักษณะคลัสเตอร์ (Cluster)

๑.๓.๘ การส่งเสริมสร้างความเข้มแข็งของเศรษฐกิจกระแสใหม่ อาทิ เศรษฐกิจ ดิจิทัล เศรษฐกิจฐานชีวภาพ เศรษฐกิจเชิงสร้างสรรค์และวัฒนธรรม และการพัฒนาวิสาหกิจตั้งใหม่ (Start Up) และ วิสาหกิจเพื่อสังคม รวมถึงการสร้างสังคมผู้ประกอบการเพื่อต่อยอดฐานการผลิตและบริการ

๑.๓.๙ การสร้างขีดความสามารถในการแข่งขันของธุรกิจบริการและการท่องเที่ยวที่มีศักยภาพให้เติบโตและสนับสนุนภาคการผลิต เน้นการปรับปรุงกฎหมายที่เกี่ยวข้อง เพื่อให้เกิด ความสมดุล และยั่งยืนในการพัฒนาอุตสาหกรรมท่องเที่ยวที่คำนึงถึงขีดความสามารถในการรองรับของระบบ นิเวศ และ ศักยภาพของพื้นที่ รวมทั้งการสร้างมูลค่าเพิ่มในอุตสาหกรรมกีฬาให้ครอบคลุมทุกมิติและครบวงจร ทั้งการผลิต และธุรกิจที่เกี่ยวข้อง

๑.๓.๑๐ การสร้างความเชื่อมโยงระหว่างภาคการผลิต เพื่อเพิ่มมูลค่าทางเศรษฐกิจ ขยาย ฐานเศรษฐกิจให้กว้างขึ้น และต่อยอดห่วงโซ่การผลิตให้เข้มแข็งขึ้น โดยการเชื่อมโยงเครือข่ายการผลิต และนำ ผลการวิจัยและการพัฒนาที่เกี่ยวข้องมาใช้ประโยชน์ในการสร้างผลิตภัณฑ์เชิงพาณิชย์ที่หลากหลาย และ สอดคล้องกับความต้องการของตลาด โดยเฉพาะอย่างยิ่งการพัฒนาความเชื่อมโยงด้าน คมนาคมขนส่ง โลจิสติกส์ และโทรคมนาคมในกรอบความร่วมมืออนุภูมิภาคภายใต้แผนงานของกรอบความร่วมมือทางเศรษฐกิจใน อนุภูมิภาคลุ่มแม่น้ำโขง กรอบความร่วมมือลุ่มแม่น้ำอิรวดี เจ้าพระยา แม่โขง กรอบความร่วมมือเขตเศรษฐกิจ สามฝ่าย อินโดนีเซีย-มาเลเซีย-ไทย กรอบความร่วมมือความริเริ่มแห่งอ่าวเบงกอลสำหรับความร่วมมือ หลากหลายสาขาทางวิชาการและเศรษฐกิจ กรอบความร่วมมือเพื่อพัฒนาชายแดนไทย-มาเลเซีย และภูมิภาค อาเซียนเพื่ออำนวยความสะดวกและลดต้นทุนด้านโลจิสติกส์

๑.๓.๑๑ การพัฒนาวิสาหกิจขนาดย่อย ขนาดเล็กและขนาดกลาง วิสาหกิจชุมชน และ วิสาหกิจเพื่อสังคม เพื่อขยายฐานการพัฒนาเศรษฐกิจฐานรากให้มีความครอบคลุมมากขึ้น เป็นการสร้าง โอกาส ทางเศรษฐกิจสำหรับกลุ่มต่าง ๆ ในสังคม โดยดำเนินการควบคู่ไปกับการพัฒนาและส่งเสริมสังคม ผู้ประกอบการ เพื่อส่งเสริมผู้ประกอบการที่ผลิตได้และขายเป็น

๑.๓.๑๒ การสร้างความมั่นคงของฐานทรัพยากรธรรมชาติและยกระดับคุณภาพ สิ่งแวดล้อม เน้นการรักษาและฟื้นฟูฐานทรัพยากรธรรมชาติ เพิ่มประสิทธิภาพการบริหารจัดการทรัพยากรน้ำ สนับสนุนการเติบโตที่เป็นมิตรกับสิ่งแวดล้อมและคุณภาพชีวิตของประชาชน เร่งแก้ไขปัญหาวิกฤตสิ่งแวดล้อม เพื่อลดมลพิษที่เกิดจากการผลิตและการบริโภค พัฒนาระบบบริหารจัดการที่โปร่งใสเป็นธรรม ส่งเสริมการผลิต และการบริโภคที่เป็นมิตรกับสิ่งแวดล้อม เร่งเตรียมความพร้อมในการลดการปล่อยก๊าซเรือนกระจก และเพิ่มขีด ความสามารถในการปรับตัวต่อการเปลี่ยนแปลงสภาพภูมิอากาศ รวมทั้งบริหารจัดการเพื่อลดความเสี่ยงด้านภัย พิบัติทางธรรมชาติ

๑.๓.๑๓ การฟื้นฟูพื้นฐานด้านความมั่นคงที่เป็นปัจจัยสำคัญต่อการพัฒนาทาง เศรษฐกิจและสังคมของประเทศ ให้ความสำคัญกับการอยู่ร่วมกันในสังคมอย่างสันติของผู้มีความเห็นต่างทาง ความคิดและอุดมการณ์บนพื้นฐานของการปกครองระบอบประชาธิปไตยอันมีพระมหากษัตริย์เป็นประมุข และ การเตรียมการรับมือกับอาชญากรรมข้ามชาติ ซึ่งจะส่งผลกระทบต่อพัฒนาเศรษฐกิจและ สังคมของประเทศในระยะ ๒๐ ปีข้างหน้า

๑.๓.๑๔ การบริหารจัดการในภาครัฐ การป้องกันการทุจริตประพฤติมิชอบและการสร้าง ธรรมาภิบาลในสังคมไทย ให้ความสำคัญกับการส่งเสริมและพัฒนาธรรมาภิบาลในภาครัฐอย่างเป็นรูปธรรมทั้ง ด้านระบบการบริหารงานและบุคลากร มีการบริหารจัดการภาครัฐที่โปร่งใส มีประสิทธิภาพ สามารถตรวจสอบ ได้อย่างเป็นธรรม และประชาชนมีส่วนร่วม มีการกระจายอำนาจ และแบ่งภารกิจ รับผิดชอบที่เหมาะสมระหว่าง ส่วนกลาง ภูมิภาค และท้องถิ่น

๑.๓.๑๕ การพัฒนาโครงสร้างพื้นฐานและระบบโลจิสติกส์ของประเทศเพื่อขยายขีดความสามารถและพัฒนาคุณภาพการให้บริการเพื่อรองรับการขยายตัวของเมืองและพื้นที่เศรษฐกิจหลัก และส่งเสริมการพัฒนาคุณภาพชีวิตของทุกกลุ่มในสังคม เน้นให้เกิดความเชื่อมโยงในอนุภูมิภาคและในอาเซียนอย่างเป็นระบบ โดยมีโครงข่ายเชื่อมโยงภายในประเทศที่สนับสนุนการพัฒนาพื้นที่ตามแนวระเบียงเศรษฐกิจต่างๆ รวมทั้งพัฒนาระบบบริหารจัดการและการกำกับดูแลให้สอดคล้องกับมาตรฐานสากลสร้างความเป็นธรรมในการเข้าถึงบริการพื้นฐาน และการคุ้มครองผู้บริโภค นอกจากนี้พัฒนาอุตสาหกรรมต่อเนื่องเพื่อสร้างโอกาสทางเศรษฐกิจให้กับประเทศ และการพัฒนาผู้ประกอบการในสาขาโลจิสติกส์และหน่วยงานที่มีศักยภาพไปทำธุรกิจในต่างประเทศ

๑.๓.๑๖ การพัฒนาภาค เมือง และพื้นที่เศรษฐกิจ เร่งดำเนินการในประเด็นท้าทาย ได้แก่ การสร้างความเข้มแข็งของฐานการผลิตและบริการเดิม และขยายฐานการผลิตและบริการใหม่ที่ สร้างรายได้สำหรับประชาชนในแต่ละภาค การพัฒนาเมืองให้เติบโตอย่างมีคุณภาพ การพัฒนาและฟื้นฟูพื้นที่ บริเวณชายฝั่งทะเลตะวันออกให้รองรับการขยายตัวของภาคอุตสาหกรรมแห่งอนาคตอย่างมีสมดุล และการบริหารจัดการพื้นที่เศรษฐกิจชายแดนให้เจริญเติบโตและแข่งขันได้อย่างยั่งยืน รวมทั้งการเพิ่มประสิทธิภาพกลไกการขับเคลื่อนการพัฒนาภาคและเมืองให้เกิดผลอย่างเป็นรูปธรรม

๑.๓.๑๗ การสร้างความร่วมมือระหว่างประเทศให้เข้มข้นและส่งผลต่อการพัฒนา อย่างเต็มที่ มุ่งเน้นผลักดันให้ความเชื่อมโยงด้านกฎระเบียบและในเชิงสถาบันให้มีความคืบหน้าชัดเจนใน ระดับปฏิบัติการและในแต่ละจุดพื้นที่เชื่อมโยงระหว่างประเทศ ผลักดันการลดการใช้มาตรการที่ไม่ใช่มาตรการ ทางภาษี ควบคู่กับการพัฒนาโครงสร้างพื้นฐานที่ต้องเชื่อมโยงเครือข่ายภายในประเทศและประเทศเพื่อนบ้าน รวมทั้งส่งเสริมบทบาทที่สร้างสรรค์ของไทยในกรอบความร่วมมือต่าง ๆ ในเวทีโลก และสนับสนุนการขับเคลื่อน การพัฒนาภายใต้กรอบเป้าหมายการพัฒนาที่ยั่งยืน (SDGs)

๑.๓.๑๘ การส่งเสริมการลงทุนไทยในต่างประเทศ ให้ความสำคัญกับการพัฒนาผู้ประกอบการ ให้สามารถพัฒนาธุรกิจร่วมกับประเทศเพื่อนบ้าน พัฒนาทรัพยากรมนุษย์ เทคโนโลยี และนวัตกรรม พัฒนาสภาพแวดล้อมทางธุรกิจ และการสนับสนุนการดำเนินงานของสภาธุรกิจภายใต้กรอบความร่วมมือต่าง ๆ รวมทั้งสนับสนุนแหล่งเงินทุนและแหล่งข้อมูลเชิงลึกเกี่ยวกับฐานการผลิตในต่างประเทศ

๑.๓.๑๙ การปรับปรุงภาคการเงินของไทยให้มีประสิทธิภาพมากขึ้นและให้ สามารถแข่งขันได้ เร่งปรับปรุงกฎระเบียบในการกำกับดูแลภาคการเงินเพื่อสนับสนุนความสามารถในการแข่งขันและการให้บริการต่อผู้บริโภคและภาคธุรกิจเอกชนอย่างมีประสิทธิภาพและเป็นธรรม รวมทั้งการกำกับดูแลที่สามารถป้องกันความเสี่ยงจากความเชื่อมโยงทางการเงินและกระแสการเคลื่อนย้ายของเงินทุนที่จะมีรูปแบบที่เปลี่ยนแปลงไป และมีปริมาณธุรกรรมที่มากขึ้น ในขณะเดียวกันสนับสนุนการนำเทคโนโลยีทางการเงินมาใช้ อย่างเข้มข้น พัฒนาเครื่องมือทางการเงินเพื่อระดมทุนมาใช้สนับสนุนการลงทุนโครงการขนาดใหญ่ ตลอดจนขยายการเข้าถึงบริการทางการเงินอย่างทั่วถึงในต้นทุนที่เหมาะสม

๑.๓.๒๐ การปฏิรูปด้านการคลังและงบประมาณ ประกอบด้วย การขยายฐานภาษี การปรับระบบการจัดทำคำของบประมาณ การจัดสรรงบประมาณ การจัดทำงบประมาณบูรณาการทั้งเชิงประเด็น พัฒนาและเชิงพื้นที่ การติดตามและประเมินผลการใช้จ่ายงบประมาณ และกระจายอำนาจให้แก่องค์กรปกครอง ส่วนท้องถิ่นในการจัดเก็บภาษีและค่าธรรมเนียม และลดความซ้ำซ้อนของสิทธิประโยชน์ด้านสวัสดิการสังคม

รวมทั้งสร้างความยั่งยืนทางการคลังของระบบการคุ้มครองทางสังคม ได้แก่ การปรับปรุง ระบบการออมเพื่อการเกษียณอายุ และการปรับปรุงระบบประกันสุขภาพ เพื่อลดภาระการพึ่งพารายได้จาก รัฐบาล

๒. วัตถุประสงค์และเป้าหมายการพัฒนาในช่วงแผนพัฒนาฯ ฉบับที่ ๑๒

๒.๑ วัตถุประสงค์

๒.๑.๑ เพื่อวางรากฐานให้คนไทยเป็นคนที่สมบูรณ์ มีคุณธรรมจริยธรรม มีระเบียบวินัย ค่านิยมที่ดี มีจิตสาธารณะ และมีความสุข โดยมีสุขภาพและสุขภาพที่ดี ครอบครัวอบอุ่น ตลอดจนเป็นคนเก่งที่มีทักษะความรู้ความสามารถและพัฒนาตนเองได้ต่อเนื่องตลอดชีวิต

๒.๑.๒ เพื่อให้คนไทยมีความมั่นคงทางเศรษฐกิจและสังคม ได้รับความเป็นธรรมในการเข้าถึงทรัพยากรและบริการทางสังคมที่มีคุณภาพ ผู้ด้อยโอกาสได้รับการพัฒนาศักยภาพ รวมทั้งชุมชนมีความเข้มแข็งพึ่งพาตนเองได้

๒.๑.๓ เพื่อให้เศรษฐกิจเข้มแข็ง แข่งขันได้ มีเสถียรภาพ และมีความยั่งยืน สร้างความเข้มแข็งของฐานการผลิตและบริการเดิมและขยายฐานใหม่โดยการใช้นวัตกรรมที่เข้มข้นมากขึ้น สร้างความเข้มแข็งของเศรษฐกิจฐานราก และสร้างความมั่นคงทางพลังงาน อาหาร และน้ำ

๒.๑.๔ เพื่อรักษาและฟื้นฟูทรัพยากรธรรมชาติและคุณภาพสิ่งแวดล้อมให้สามารถสนับสนุนการเติบโตที่เป็นมิตรกับสิ่งแวดล้อมและการมีคุณภาพชีวิตที่ดีของประชาชน

๒.๑.๕ เพื่อให้การบริหารราชการแผ่นดินมีประสิทธิภาพ โปร่งใส ทันทสมัย และมีการทำงานเชิงบูรณาการของภาคีการพัฒนา

๒.๑.๖ เพื่อให้มีการกระจายความเจริญไปสู่ภูมิภาค โดยการพัฒนาภาคและเมือง เพื่อรองรับการพัฒนายกระดับฐานการผลิตและบริการเดิมและขยายฐานการผลิตและบริการใหม่

๒.๑.๗ เพื่อผลักดันให้ประเทศไทยมีความเชื่อมโยงกับประเทศต่าง ๆ ทั้งในระดับอนุภูมิภาค ภูมิภาค และนานาชาติได้อย่างสมบูรณ์และมีประสิทธิภาพ รวมทั้งให้ประเทศไทยมีบทบาทนำและสร้างสรรค์ในด้านการค้า การบริการ และการลงทุนภายใต้กรอบความร่วมมือต่าง ๆ ทั้งในระดับอนุภูมิภาค และโลก

๒.๒. เป้าหมายรวม

เพื่อให้เป็นไปตามวัตถุประสงค์ดังกล่าว ได้กำหนดเป้าหมายรวมการพัฒนาของแผนพัฒนาฯ ฉบับที่ ๑๒ ประกอบด้วย

๒.๒.๑ คนไทยมีคุณลักษณะเป็นคนไทยที่สมบูรณ์ มีวินัย มีทัศนคติและพฤติกรรมตามบรรทัดฐานที่ดีของสังคม มีความเป็นพลเมืองตื่นรู้ มีความสามารถในการปรับตัวได้อย่างรู้เท่าทันสถานการณ์ มีความรับผิดชอบและทำประโยชน์ต่อส่วนรวม มีสุขภาพกายและใจที่ดี มีความเจริญงอกงามทางจิตวิญญาณ มีวิถีชีวิตที่พอเพียง และมีความเป็นไทย

๒.๒.๒ ความเหลื่อมล้ำทางด้านรายได้และความยากจนลดลง เศรษฐกิจฐานราก มีความเข้มแข็ง ประชาชนทุกคนมีโอกาสในการเข้าถึงทรัพยากร การประกอบอาชีพ และบริการทางสังคมที่มีคุณภาพอย่างทั่วถึงและเป็นธรรม กลุ่มที่มีรายได้ต่ำสุดร้อยละ ๔๐ มีรายได้เพิ่มขึ้นอย่างน้อยร้อยละ ๑๕

๒.๒.๓ ระบบเศรษฐกิจมีความเข้มแข็งและแข่งขันได้ โครงสร้างเศรษฐกิจปรับสู่เศรษฐกิจฐานบริการและดิจิทัล มีผู้ประกอบการรุ่นใหม่และเป็นสังคมผู้ประกอบการ ผู้ประกอบการขนาด กลาง และขนาดเล็กที่เข้มแข็งสามารถใช้นวัตกรรมและเทคโนโลยีดิจิทัลในการสร้างสรรค์คุณค่าสินค้าและบริการ มีระบบการผลิตและให้บริการจากฐานรายได้เดิมที่มีมูลค่าเพิ่มสูงขึ้น และมีการลงทุนในการผลิตและ บริการฐานความรู้ขั้นสูงใหม่ๆ ที่เป็นมิตรกับสิ่งแวดล้อมและชุมชน รวมทั้งกระจายฐานการผลิตและการ ให้บริการสู่

ภูมิภาคเพื่อลดความเหลื่อมล้ำ โดยเศรษฐกิจไทยมีเสถียรภาพและมีอัตราการขยายตัวเฉลี่ยร้อยละ ๕ ต่อปี และมีปัจจัยสนับสนุน อาทิ ระบบโลจิสติกส์ พลังงาน และการลงทุนวิจัยและพัฒนาที่เอื้อต่อการขยายตัวของภาคการผลิตและบริการ

๒.๒.๔ ทูทางธรรมชาติและคุณภาพสิ่งแวดล้อมสามารถสนับสนุนการเติบโตที่เป็นมิตรกับสิ่งแวดล้อม มีความมั่นคงทางอาหาร พลังงาน และน้ำ โดยเพิ่มพื้นที่ป่าไม้ให้ได้ร้อยละ ๔๐ ของพื้นที่ประเทศเพื่อรักษาความสมดุลของระบบนิเวศลดการปล่อยก๊าซเรือนกระจก ภาคพลังงานและขนส่งไม่น้อยกว่า

ร้อยละ ๗ ภายในปี ๒๕๖๓ เทียบกับการปล่อยในกรณีปกติ มีปริมาณหรือสัดส่วนของขยะมูลฝอยที่ได้รับการจัดการอย่างถูกหลักสุขาภิบาลเพิ่มขึ้น และรักษาคุณภาพน้ำและคุณภาพอากาศในพื้นที่วิกฤติให้อยู่ในเกณฑ์มาตรฐาน

๒.๒.๕ มีความมั่นคงในเอกราชและอธิปไตย สังคมปลอดภัย สามัคคี สร้างภาพลักษณ์ที่ดีและเพิ่มความเชื่อมั่นของนานาชาติต่อประเทศไทย ความขัดแย้งทางอุดมการณ์และความคิดในสังคมลดลง ปัญหาอาชญากรรมลดลง ปริมาณความสูญเสียจากภัยโจรสลัดและการลักลอบขนส่ง สินค้าและค้ำมนุษย์ลดลง มีความพร้อมที่ปกป้องประชาชนจากการก่อการร้ายและภัยพิบัติทางธรรมชาติ ประเทศไทยมีส่วนร่วมในการกำหนดบรรทัดฐานระหว่างประเทศ เกิดความเชื่อมโยงการขนส่ง โลจิสติกส์ ห่วงโซ่มูลค่า เป็นหุ้นส่วนการพัฒนาที่สำคัญในอนุภูมิภาค ภูมิภาค และโลก และอัตราการเติบโตของมูลค่า การลงทุนและการส่งออกของไทยในอนุภูมิภาค ภูมิภาค และอาเซียนสูงขึ้น

๒.๒.๖ มีระบบบริหารจัดการภาครัฐที่มีประสิทธิภาพ ทันสมัย โปร่งใส ตรวจสอบได้ กระจายอำนาจและมีส่วนร่วมจากประชาชน บทบาทภาครัฐในการให้บริการซึ่งภาคเอกชน ดำเนินการแทนได้ดีกว่าลดลง เพิ่มการใช้ระบบดิจิทัลในการให้บริการ ปัญหาคอร์รัปชันลดลง และการบริหารจัดการขององค์กรปกครองส่วนท้องถิ่นมีอิสระมากขึ้น โดยอันดับประสิทธิภาพภาครัฐที่จัดทำโดยสถาบันการศึกษานานาชาติและอันดับความยากง่ายในการดำเนินธุรกิจในประเทศดีขึ้น การใช้จ่ายภาครัฐและระบบงบประมาณมีประสิทธิภาพสูง ฐานภาษีกว้างขึ้น และดัชนีการรับรู้การทุจริตดีขึ้น รวมถึงมีบุคลากรภาครัฐที่มี ความรู้ความสามารถและปรับตัวได้ทันกับยุคดิจิทัลเพิ่มขึ้น

๓. ยุทธศาสตร์การพัฒนาประเทศ

ยุทธศาสตร์ในแผนพัฒนาฯ ฉบับที่ ๑๒ มีทั้งหมด ๑๐ ยุทธศาสตร์ โดยมี ๖ ยุทธศาสตร์ตามกรอบ ยุทธศาสตร์ชาติ ๒๐ ปี และอีก ๔ ยุทธศาสตร์ที่เป็นปัจจัยสนับสนุน ดังนี้

๓.๑ ยุทธศาสตร์การเสริมสร้างและพัฒนาศักยภาพทุนมนุษย์ ทุนมนุษย์ของประเทศไทยยังมีปัญหาในด้านคุณภาพคนในแต่ละช่วงวัย โดยผลลัพธ์ทางการศึกษาของเด็กวัยเรียนค่อนข้างต่ำ การพัฒนาความรู้และทักษะของแรงงานไม่ตรงกับตลาดงาน ในขณะที่คนไทยจำนวนไม่น้อยยังไม่สามารถคัดกรอง และเลือกรับวัฒนธรรมได้อย่างเหมาะสม ซึ่งส่งผลกระทบต่อวิกฤตค่านิยม ทศนคติ และพฤติกรรมในการดำเนินชีวิต การพัฒนาในระยะต่อไป จึงต้องให้ความสำคัญกับการวางรากฐานการพัฒนาคนให้มีความสมบูรณ์ เพื่อให้คนไทยมีทศนคติ และพฤติกรรมตามบรรทัดฐานที่ดีของสังคม ได้รับการศึกษาที่มีคุณภาพสูงตามมาตรฐานสากล และสามารถเรียนรู้ด้วยตนเองอย่างต่อเนื่อง มีสุขภาวะที่ดีขึ้น คนทุกช่วงวัยมีทักษะ ความรู้ และความสามารถเพิ่มขึ้น รวมทั้งสถาบันทางสังคมมีความเข้มแข็งและมีส่วนร่วมในการพัฒนาประเทศเพิ่มขึ้น

แนวทางการพัฒนาที่สำคัญ ประกอบด้วย

(๑) ปรับเปลี่ยนค่านิยมคนไทยให้มีคุณธรรม จริยธรรม มีวินัย จิตสาธารณะ และพฤติกรรมที่พึงประสงค์ อาทิ ส่งเสริมให้มีกิจกรรมการเรียนการสอนทั้งใน และนอกห้องเรียนที่สอดแทรกคุณธรรม จริยธรรม ความมีระเบียบวินัย และจิตสาธารณะ

(๒) พัฒนาศักยภาพ คนให้มีทักษะ ความรู้ และความสามารถในการดำรงชีวิตอย่างมีคุณค่า อาทิ ส่งเสริมเด็กปฐมวัยให้มีการพัฒนา ทักษะทางสมองและทางสังคมที่เหมาะสม เด็กวัยเรียนและวัยรุ่นมีทักษะการคิดวิเคราะห์อย่างเป็นระบบ

(๓) ยกระดับคุณภาพการศึกษาและการเรียนรู้ตลอดชีวิต อาทิ ปรับระบบบริหารจัดการสถานศึกษาขนาดเล็ก ให้มีการจัดทรัพยากรร่วมกันให้มีขนาดและจำนวนที่เหมาะสม ปรับปรุงแหล่งเรียนรู้ในชุมชนให้เป็นแหล่ง เรียนรู้เชิงสร้างสรรค์และมีชีวิต

(๔) ลดปัจจัยเสี่ยงด้านสุขภาพและให้ทุกภาคส่วนคำนึงถึงผลกระทบต่อสุขภาพ อาทิ ส่งเสริมให้มีกิจกรรมทางสุขภาพและโภชนาการที่เหมาะสมกับวัยปรับปรุงมาตรการทางกฎหมายและภาชนะในการควบคุมผลิตภัณฑ์ที่ส่งผลเสียต่อสุขภาพ

(๕) เพิ่มประสิทธิภาพการบริหารจัดการระบบสุขภาพ ภาครัฐและปรับระบบการเงินการคลังด้านสุขภาพ อาทิ ปรับระบบบริหารจัดการทรัพยากรร่วมกันระหว่าง สถานพยาบาลทุกสังกัดในเขตพื้นที่สุขภาพ

(๖) พัฒนาระบบการดูแลและสร้างสภาพแวดล้อมที่เหมาะสมกับ สังคมสูงวัย อาทิ ผลักดันให้มีกฎหมายการดูแลผู้สูงอายุระยะยาว

(๗) ผลักดันให้สถาบันทางสังคมมีส่วนร่วมพัฒนาประเทศอย่างเข้มแข็ง อาทิ กำหนดมาตรการดูแลครอบครัวที่เปราะบางและส่งเสริมสถาบันการศึกษาให้เป็นแหล่งบริการความรู้ทางวิชาการที่ทุกคนเข้าถึงได้

๓.๒ ยุทธศาสตร์การสร้างความเป็นธรรมและลดความเหลื่อมล้ำในสังคม การพัฒนาในช่วงที่ผ่านมาทำให้สังคมไทยก้าวหน้าไปหลายด้าน แต่การแก้ปัญหาความเหลื่อมล้ำและสร้างความเป็นธรรมในสังคมไทยมีความคืบหน้าช้า ทั้งเรื่องความแตกต่างของรายได้ระหว่างกลุ่มประชากร ความแตกต่างของคุณภาพการบริการภาครัฐ รวมทั้งข้อจำกัดในการเข้าถึงกระบวนการยุติธรรมและเทคโนโลยีของกลุ่มผู้ด้อยโอกาสและกลุ่มที่อยู่ในพื้นที่ห่างไกล ดังนั้น การพัฒนาในระยะต่อไป จึงจำเป็นต้องมุ่งลดปัญหาความเหลื่อมล้ำด้านรายได้ของกลุ่มคนที่มีฐานะทางเศรษฐกิจสังคมที่แตกต่างกัน แก้ไขปัญหาความยากจน เพิ่มโอกาสการเข้าถึงบริการพื้นฐานทางสังคมของภาครัฐ รวมทั้งเพิ่มศักยภาพชุมชนและเศรษฐกิจฐานรากให้มีความเข้มแข็ง เพื่อให้ชุมชนพึ่งพาตนเองและได้รับส่วนแบ่งผลประโยชน์ทางเศรษฐกิจมากขึ้น

แนวทางการพัฒนาสำคัญ ประกอบด้วย

(๑) การเพิ่มโอกาสให้กับกลุ่มเป้าหมาย ประชากรร้อยละ ๔๐ ที่มีรายได้ต่ำที่สุดสามารถเข้าถึงบริการที่มีคุณภาพของรัฐและมีอาชีพ อาทิ ขยายโอกาสการเข้าถึงการศึกษาที่มีคุณภาพให้แก่เด็กและเยาวชนที่ด้อยโอกาสทางการศึกษาอย่างต่อเนื่อง โดยให้การดูแลนักเรียนที่ครอบครัুদ্ধตั้งแต่การสร้างรายได้ของครัวเรือน สนับสนุนค่าเดินทางไปยังสถานศึกษา ให้ทุนการศึกษาต่อระดับสูง

(๒) การกระจายการให้บริการภาครัฐทั้งด้านการศึกษา สาธารณสุข และสวัสดิการที่มีคุณภาพให้ ครอบคลุมและทั่วถึง อาทิ บริหารจัดการการให้บริการสาธารณสุขที่มีคุณภาพให้ครอบคลุมทุกพื้นที่ผ่านการ พัฒนาระบบส่งต่อผู้ป่วยทั้งในระดับจังหวัด ภาค และระดับประเทศให้มีประสิทธิภาพมากขึ้น

(๓) เสริมสร้างศักยภาพชุมชน การพัฒนาเศรษฐกิจชุมชนและการสร้างความเข้มแข็งการเงินฐานรากตามหลักปรัชญาของเศรษฐกิจพอเพียง เพื่อให้ชุมชนสามารถพึ่งพาตนเองได้ มีสิทธิในการจัดการทุนที่ดินและทรัพยากร ภายในชุมชน อาทิ สนับสนุนการให้ความรู้ในการบริหารจัดการทางการเงินแก่ชุมชนและครัวเรือน การปรับ องค์การการเงินของชุมชนให้ทำหน้าที่เป็นสถาบันการเงินในระดับหมู่บ้าน/ตำบลที่ทำหน้าที่ทั้งการให้กู้ยืมและ การออม และจัดตั้งโครงข่ายการเงินฐานรากโดยมีธนาคารออมสินและธนาคารเพื่อการเกษตรและสหกรณ์เป็นแม่ข่าย

๓.๓ ยุทธศาสตร์การสร้างความเข้มแข็งทางเศรษฐกิจและแข่งขันได้อย่างยั่งยืน

เศรษฐกิจไทยขยายตัวต่ำกว่าศักยภาพอย่างต่อเนื่องเป็นเวลาหลายปี ทั้งจากผลกระทบของเศรษฐกิจโลกซบเซาและข้อจำกัดภายในประเทศเองที่เป็นอุปสรรคต่อการเพิ่มผลิตภาพและขีดความสามารถในการแข่งขัน รวมทั้งฐานเศรษฐกิจภายในประเทศขยายตัวช้าการพัฒนา ๕ ปีต่อจากนี้ไป จึงเน้นให้เศรษฐกิจเติบโตได้ตามศักยภาพและมีเสถียรภาพ ภาคส่งออกมีการพัฒนาจนสามารถขยายตัวและเป็นกลไกสำคัญในการขับเคลื่อนเศรษฐกิจไทยผลิตภาพการผลิตของประเทศเพิ่มขึ้น การลงทุนภาครัฐและเอกชนมีการขยายตัวอย่างต่อเนื่องและมาจากความร่วมมือกันมากขึ้น ประชาชนและผู้ประกอบการเข้าสู่ระบบภาษีมากขึ้น และประเทศไทยมีขีดความสามารถในการแข่งขันทางเศรษฐกิจสูงขึ้น นอกจากนี้ ยังเน้นให้เศรษฐกิจรายสาขามีการเติบโตอย่างเข้มแข็ง ภาคการเกษตรเน้น เกษตรกรรมยั่งยืนและให้เกษตรกรมีรายได้เพิ่มขึ้น มีการพัฒนาเมืองอุตสาหกรรมนิเวศ การท่องเที่ยวสามารถทำรายได้และแข่งขันได้มากขึ้น วิสาหกิจขนาดกลางและขนาดย่อมมีบทบาทต่อระบบเศรษฐกิจมากขึ้น ภาคการเงินมีประสิทธิภาพเพิ่มขึ้น

โดยมีแนวทางการพัฒนาที่สำคัญ ประกอบด้วย

(๑) การบริหารจัดการเศรษฐกิจส่วนรวม ทั้งในด้านการคลัง อาทิ เพิ่มประสิทธิภาพการจัดแผนงานโครงการ การจัดสรรงบประมาณ การบริหาร และการตรวจสอบกระบวนการงบประมาณ และด้านการเงิน อาทิ เพิ่มประสิทธิภาพของระบบการเงิน และสถาบันการเงินทั้งในตลาดเงินและตลาดทุนให้สามารถสนับสนุนการขยายตัวทางเศรษฐกิจ

(๒) การเสริมสร้างและพัฒนาขีดความสามารถในการแข่งขันของภาคการผลิตและบริการ มุ่งเน้นการสร้าง ความเชื่อมโยงของห่วงโซ่มูลค่าระหว่างภาคเกษตร อุตสาหกรรมบริการ และการค้าการลงทุน เพื่อยกระดับศักยภาพในการแข่งขันของประเทศ โดยยกระดับการผลิตสินค้าเกษตรและอาหารเข้าสู่ระบบมาตรฐาน ต่อยอดความเข้มแข็งของอุตสาหกรรมที่มีศักยภาพปัจจุบัน เพื่อยกระดับไปสู่อุตสาหกรรมที่ใช้เทคโนโลยีขั้นสูง วางอนาคตรากฐานการพัฒนาอุตสาหกรรม เสริมสร้างขีดความสามารถการแข่งขันในเชิงธุรกิจของภาคบริการ ปรับปรุงแก้ไขกฎหมายและกฎระเบียบ เพื่อส่งเสริมการค้าที่เป็นธรรมและอำนวยความสะดวกด้านการค้าการลงทุน

๓.๔ ยุทธศาสตร์การเติบโตที่เป็นมิตรกับสิ่งแวดล้อมเพื่อการพัฒนาที่ยั่งยืน ปัจจุบันสภาพทรัพยากรธรรมชาติและสิ่งแวดล้อมกำลังเป็นจุดอ่อนสำคัญต่อการรักษาฐานการผลิตและการให้บริการ รวมทั้ง การดำรงชีวิตของคนไทย ซึ่งปัญหาดังกล่าวเกิดจากการลดลงของพื้นที่ป่าไม้ ทรัพยากรดินเสื่อมโทรม ความหลากหลายทางชีวภาพถูกคุกคาม ความเสี่ยงในการขาดแคลนทรัพยากรน้ำในอนาคต ปัญหาสิ่งแวดล้อมเพิ่มสูงขึ้นตามการขยายตัวของเศรษฐกิจและชุมชนเมือง การเปลี่ยนแปลงสภาพภูมิอากาศและภัยพิบัติทางธรรมชาติมีความผันผวนและรุนแรงมากขึ้น และข้อถกเถียงระหว่างประเทศเกี่ยวกับการเปลี่ยนแปลงสภาพภูมิอากาศทวีความเข้มข้น ซึ่งจะส่งผลต่อแนวทางการพัฒนาประเทศในอนาคต

ดังนั้น การพัฒนาในระยะต่อไปจึงมุ่งเน้นการรักษาและฟื้นฟูฐานทรัพยากรธรรมชาติ การสร้างความมั่นคงด้านน้ำ และการบริหารจัดการทรัพยากรน้ำให้มีประสิทธิภาพ การสร้างคุณภาพ สิ่งแวดล้อมที่ดี ลดมลพิษ และลดผลกระทบต่อสุขภาพของประชาชนและระบบนิเวศ การเพิ่มประสิทธิภาพการ ลดก๊าซเรือนกระจกและขีดความสามารถในการปรับตัวต่อการเปลี่ยนแปลงสภาพภูมิอากาศ และการเพิ่ม ประสิทธิภาพการบริหารจัดการเพื่อลดความเสี่ยงจากภัยพิบัติ และลดความสูญเสียในชีวิตและทรัพย์สินที่เกิด จากสาธารณภัย

แนวทางการพัฒนาสำคัญ ประกอบด้วย

(๑) การรักษาฟื้นฟูทรัพยากรธรรมชาติ สร้าง สมดุลของการอนุรักษ์และใช้ประโยชน์อย่าง ยั่งยืนและเป็นธรรม

(๒) เพิ่มประสิทธิภาพการบริหารจัดการ ทรัพยากรน้ำเพื่อให้เกิดความมั่นคง สมดุล และ ยั่งยืน

(๓) การแก้ไขปัญหาวิกฤตสิ่งแวดล้อม

(๔) ส่งเสริมการ ผลิตและการบริโภคที่เป็นมิตรกับสิ่งแวดล้อม

(๕) สนับสนุนการลดการปล่อยก๊าซเรือนกระจก และเพิ่มขีด ความสามารถในการปรับตัวต่อ การเปลี่ยนแปลงสภาพภูมิอากาศ

(๖) การบริหารจัดการเพื่อลดความเสี่ยงด้านภัยพิบัติ

(๗) การพัฒนาระบบการบริหารจัดการและกลไกแก้ไขปัญหาความขัดแย้งด้าน ทรัพยากรธรรมชาติและสิ่งแวดล้อม

(๘) การพัฒนาความร่วมมือด้านสิ่งแวดล้อมระหว่างประเทศ

๓.๕ ยุทธศาสตร์การเสริมสร้างความมั่นคงแห่งชาติเพื่อการพัฒนาประเทศสู่ความ มั่ง คั่ง และยั่งยืน กระแสโลกาภิวัตน์และความก้าวหน้าทางเทคโนโลยีในปัจจุบัน มีแนวโน้มส่งผลกระทบต่อความ มั่นคงและเสถียรภาพของประเทศไทยในหลายมิติ ทั้งภัยคุกคามภายนอก ในเรื่องการขยายอิทธิพลและการเพิ่ม บทบาทของมหาอำนาจในภูมิภาคต่าง ๆ ของโลก อาชญากรรมข้ามชาติและการก่อการร้าย และภัย คุกคามภายในประเทศ ได้แก่ ความเห็นต่างทางความคิดและอุดมการณ์ของคนในชาติ การสร้างสถานการณ์ใน จังหวัดชายแดนภาคใต้ และการคุกคามทางเศรษฐกิจ โดยอาชญากรรมคอมพิวเตอร์

ดังนั้น การพัฒนาในระยะต่อไป จึงเน้นในเรื่องการปกป้องและเชิดชูสถาบัน พระมหากษัตริย์ให้เป็นสถาบันหลักของประเทศ สังคมมีความสมานฉันท์ ประชาชนมีส่วนร่วมป้องกันแก้ไข ปัญหาความมั่นคง ประชาชนในจังหวัดชายแดนภาคใต้มีความปลอดภัยในชีวิตและทรัพย์สิน มีโอกาสใน การศึกษาและการประกอบอาชีพที่สร้างรายได้เพิ่มขึ้น ประเทศไทยมีความสัมพันธ์และความร่วมมือด้านความ มั่นคงกับนานาประเทศในการป้องกันภัยคุกคามในรูปแบบต่าง ๆ ควบคู่ไปกับการรักษาผลประโยชน์ของชาติ มีความพร้อมต่อการรับมือภัยคุกคามทั้งภัยคุกคามทางทหารและภัยคุกคามอื่น ๆ และแผนงานด้านความมั่นคงมี การบูรณาการสอดคล้องกับนโยบายการพัฒนาเศรษฐกิจ สังคม ทรัพยากรธรรมชาติและสิ่งแวดล้อม

แนวทางการพัฒนาสำคัญ ประกอบด้วย

(๑) การรักษาความมั่นคงภายใน เพื่อให้เกิด ความสงบในสังคมและธำรงไว้ซึ่งสถาบันหลัก ของชาติ

(๒) การพัฒนาเสริมสร้างศักยภาพการป้องกันประเทศ เพื่อเตรียมความพร้อมในการรับมือ ภัยคุกคามทั้งการทหารและภัยคุกคามอื่น ๆ

(๓) การส่งเสริมความร่วมมือกับต่างประเทศด้านความมั่นคง เพื่อบูรณาการความร่วมมือกับ มิตรประเทศเพื่อผลประโยชน์ทางเศรษฐกิจ สังคม และการป้องกันภัยคุกคามข้ามชาติ

(๔) การรักษาความมั่นคงและผลประโยชน์ของชาติทางทะเลเพื่อคงไว้ซึ่ง อำนาจอธิปไตย และสิทธิอธิปไตยในเขตทะเล

(๕) การบริหารจัดการความมั่นคงเพื่อการพัฒนา เพื่อให้เกิดความสอดคล้องกันระหว่าง แผนงานที่เกี่ยวข้องกับความมั่นคงการพัฒนาภายใต้การมีส่วนร่วมของภาคประชาชน

๓.๖ ยุทธศาสตร์การบริหารจัดการในภาครัฐ การป้องกันการทุจริตประพฤติมิชอบ และ ธรรมาภิบาลในสังคมไทย ระบบการบริหารจัดการในภาครัฐที่ขาดประสิทธิภาพเป็นอุปสรรคที่สำคัญต่อการ พัฒนาประเทศมาอย่างต่อเนื่อง ทั้งการให้บริการประชาชนยังไม่ได้มาตรฐานสากล การบังคับใช้กฎหมายที่ขาด ประสิทธิภาพ การบริหารจัดการและการให้บริการของท้องถิ่นขาดความโปร่งใส ระบบและกระบวนการ ยุติธรรม ไม่สามารถอำนวยความสะดวกได้อย่างเสมอภาคและเป็นธรรม รวมทั้งการทุจริตประพฤติมิชอบใน สังคมไทย

การพัฒนาระยะต่อไปจึงต้องเร่งปฏิรูปการบริหารจัดการภาครัฐให้เกิดผลสัมฤทธิ์อย่าง จริงจัง โดยมุ่งเน้นในเรื่องการลดสัดส่วนค่าใช้จ่ายด้านบุคลากร และเพิ่มประสิทธิภาพการบริหารจัดการและ การ ให้บริการของภาครัฐ รวมทั้งประสิทธิภาพการประกอบธุรกิจของประเทศ การเพิ่มประสิทธิภาพการบริหาร จัดการที่ดีขององค์กรปกครองส่วนท้องถิ่น การปรับคะแนนดัชนีการรับรู้การทุจริตให้อยู่ในระดับที่ดีขึ้น และ การ ลดจำนวนการดำเนินคดีกับผู้มิได้กระทำความผิด

แนวทางการพัฒนาสำคัญ ประกอบด้วย

(๑) ปรับปรุงโครงสร้างหน่วยงาน บทบาท ภารกิจ และคุณภาพบุคลากรภาครัฐให้มีความ โปร่งใส ทันสมัย คล่องตัว มีขนาดที่เหมาะสม เกิดความคุ้มค่า

(๒) ปรับปรุงกระบวนการงบประมาณ และสร้างกลไกในการติดตามตรวจสอบการเงินการ คลังภาครัฐ เพื่อให้ การจัดสรรและการใช้จ่ายมีประสิทธิภาพ

(๓) เพิ่มประสิทธิภาพและยกระดับการให้บริการสาธารณะให้ได้ มาตรฐานสากล เพื่อให้ ประชาชนและภาคธุรกิจได้รับบริการที่มีคุณภาพ ได้มาตรฐาน และอำนวยความสะดวก ตรงตามความต้องการ

(๔) เพิ่มประสิทธิภาพการบริหารจัดการให้แก่องค์กรปกครองส่วนท้องถิ่น เพื่อให้ ประชาชน ได้รับการบริการอย่างมีประสิทธิภาพและทั่วถึง

(๕) ป้องกันและปราบปรามการทุจริตและประพฤติ มิชอบ เพื่อให้สังคมไทยมีวินัย โปร่งใส และยุติธรรม

(๖) ปฏิรูปกฎหมายและกระบวนการยุติธรรมให้มีความทันสมัย เป็นธรรม และสอดคล้อง กับข้อบังคับสากลหรือข้อตกลงระหว่างประเทศ

๓.๗ ยุทธศาสตร์การพัฒนาโครงสร้างพื้นฐานและระบบโลจิสติกส์ ที่ผ่านมาการพัฒนา โครงสร้างพื้นฐานและระบบโลจิสติกส์ของประเทศประสบปัญหาด้านความต่อเนื่องในการดำเนินการ และ ปัญหาเชิงปริมาณ คุณภาพ และการบริหารจัดการการให้บริการที่สอดคล้องกับมาตรฐานสากล ทำให้มี ข้อจำกัด ในการสนับสนุนการพัฒนาประเทศให้มีประสิทธิภาพ

การพัฒนาในระยะต่อไปจึงมุ่งเน้นในเรื่องการลดความเข้มของการใช้พลังงานและลด ต้นทุนโลจิสติกส์ของประเทศ การพัฒนาระบบขนส่งทางรางและทางน้ำ เพิ่มปริมาณการเดินทางด้วยระบบ ขนส่งสาธารณะในเขตเมือง และขยายขีดความสามารถในการรองรับปริมาณผู้โดยสารของท่าอากาศยานใน กรุงเทพมหานครและท่าอากาศยานในภูมิภาค การเพิ่มความสามารถในการแข่งขันด้านโลจิสติกส์และการ อำนวยความสะดวกทางการค้า การพัฒนาด้านพลังงานเพื่อเพิ่มสัดส่วนการใช้พลังงานทดแทนต่อปริมาณการ ใช้ พลังงานขั้นสุดท้าย และลดการพึ่งพาก๊าซธรรมชาติในการผลิตไฟฟ้า การพัฒนาเศรษฐกิจดิจิทัล และการ พัฒนา ด้านสาธารณสุขการ (น้ำประปา)

แนวทางการพัฒนาสำคัญ ประกอบด้วย

(๑) การพัฒนาโครงสร้างพื้นฐานด้านขนส่ง อาทิ พัฒนาระบบรถไฟให้เป็นโครงข่ายหลักในการเดินทางและขนส่งของประเทศ พัฒนาโครงข่ายถนน พัฒนา ระบบขนส่งทางอากาศ และพัฒนาระบบขนส่งทางน้ำ

(๒) การสนับสนุนการพัฒนาระบบขนส่ง อาทิ การพัฒนาอุตสาหกรรมต่อเนื่องที่เกิดจากการลงทุนด้านโครงสร้างพื้นฐาน และพัฒนาการบริหารจัดการในสาขาขนส่ง

(๓) พัฒนาระบบโลจิสติกส์ อาทิ พัฒนาและยกระดับมาตรฐานระบบการบริหารจัดการ โลจิสติกส์และโซ่อุปทานให้ได้มาตรฐานสากล และพัฒนาและยกระดับมาตรฐานการอำนวยความสะดวกทางการค้า

(๔) พัฒนาด้านพลังงาน อาทิ จัดหาพลังงานให้เพียงพอและสร้างความมั่นคงในการผลิตพลังงาน เพิ่มศักยภาพการบริหารจัดการ การผลิต และการใช้พลังงานทดแทนและพลังงานสะอาด

(๕) พัฒนาเศรษฐกิจดิจิทัล อาทิ พัฒนาและปรับปรุงโครงสร้างพื้นฐานโทรคมนาคมของประเทศให้ทั่วถึงและมีประสิทธิภาพ และส่งเสริมการใช้เทคโนโลยี ดิจิทัลในการสร้างมูลค่าเพิ่มทางธุรกิจ

(๖) พัฒนาระบบน้ำประปา อาทิ พัฒนาระบบน้ำประปาให้ครอบคลุมและทั่วถึง และการบริหารจัดการการใช้น้ำอย่างมีประสิทธิภาพและการสร้างนวัตกรรม

๓.๘ ยุทธศาสตร์การพัฒนาวิทยาศาสตร์ เทคโนโลยี วิจัย และนวัตกรรม การพัฒนาเศรษฐกิจของประเทศไทยในช่วงระยะเวลาที่ผ่านมา อาศัยการเพิ่มประสิทธิภาพจากปัจจัยความได้เปรียบด้านแรงงาน ทักษะการธรรมชาติ และการนำเข้าเทคโนโลยีสำเร็จรูปจากต่างประเทศมากกว่าการสะสมองค์ความรู้เพื่อพัฒนาเทคโนโลยีของตนเอง ทำให้ส่วนแบ่งผลประโยชน์ทางด้านเทคโนโลยีซึ่งมีมูลค่าเพิ่มสูงตกอยู่กับประเทศผู้เป็นเจ้าของเทคโนโลยี อีกทั้งการลงทุนด้านการวิจัยและพัฒนาอย่างไม่เพียงพอที่จะขับเคลื่อนประเทศสู่สังคมนวัตกรรมได้

การพัฒนาจึงเน้นในเรื่องการเพิ่มความเข้มแข็งด้านวิทยาศาสตร์และเทคโนโลยีของประเทศ และการเพิ่มความสามารถในการประยุกต์ใช้วิทยาศาสตร์ เทคโนโลยี และนวัตกรรมเพื่อยกระดับความสามารถการแข่งขันของภาคการผลิตและบริการ และคุณภาพชีวิตของประชาชน

แนวทางการพัฒนาสำคัญ ประกอบด้วย

(๑) เร่งส่งเสริมการลงทุนวิจัยและพัฒนาและ ผลักดันสู่การใช้ประโยชน์ในเชิงพาณิชย์และเชิงสังคม อาทิ ลงทุนวิจัยและพัฒนาในกลุ่มเทคโนโลยีที่ประเทศไทย มีศักยภาพพัฒนาได้เอง และกลุ่มเทคโนโลยีที่นำสู่การพัฒนาแบบก้าวกระโดด ลงทุนวิจัยและพัฒนาเทคโนโลยี และนวัตกรรมทางสังคมเพื่อลดความเหลื่อมล้ำและยกระดับคุณภาพชีวิตของประชาชน

(๒) พัฒนา ผู้ประกอบการให้เป็นผู้ประกอบการทางเทคโนโลยี อาทิ ส่งเสริมผู้ประกอบการให้มีบทบาทหลักด้านนวัตกรรม เทคโนโลยีและร่วมกำหนดทิศทางการพัฒนานวัตกรรม ส่งเสริมการสร้างสรรค์นวัตกรรมด้านการออกแบบและ การจัดการธุรกิจที่ผสมผสานการใช้เทคโนโลยีให้แพร่หลายในกลุ่มผู้ประกอบการธุรกิจของไทย

(๓) พัฒนา สภาวะแวดล้อมของการพัฒนาวิทยาศาสตร์ เทคโนโลยี วิจัย และนวัตกรรมด้านบุคลากรวิจัย อาทิ การเร่งการ ผลิตบุคลากรสายวิทยาศาสตร์และเทคโนโลยีที่มีคุณภาพและสอดคล้องกับความต้องการโดยเฉพาะในสาขา STEM และพัฒนาศักยภาพนักวิจัยให้มีทั้งความรู้และความเข้าใจในเทคโนโลยี

๓.๙ ยุทธศาสตร์การพัฒนาภาค เมือง และพื้นที่เศรษฐกิจ ในช่วงแผนพัฒนาฯ ฉบับที่ ๑๒ ประเทศไทยต้องใช้ประโยชน์จากศักยภาพและภูมิสังคมเฉพาะของพื้นที่ และการดำเนินยุทธศาสตร์เชิงรุกเพื่อเสริมจุดเด่นในระดับภาคและจังหวัดในการเป็นฐานการผลิตและบริการที่สำคัญ ประกอบกับการขยายตัวของประชากรในเขตเมืองจะเป็นโอกาสในการกระจายความเจริญและยกระดับรายได้ของประชาชนโดยการพัฒนาเมืองให้เป็นเมืองน่าอยู่และมีศักยภาพในการรองรับการค้าการลงทุน รวมทั้งลดแรงกดดันจากการกระจุกตัวของการพัฒนาในกรุงเทพฯและภาคกลางไปสู่ภูมิภาค นอกจากนี้ การเป็นส่วนหนึ่งของประชาคมเศรษฐกิจอาเซียนยังเป็นโอกาสในการเปิดพื้นที่เศรษฐกิจใหม่บริเวณชายแดนเชื่อมโยงการค้าการลงทุนในภูมิภาคของไทยกับประเทศเพื่อนบ้านอีกด้วย

ดังนั้น การพัฒนาจึงมุ่งเน้นในเรื่องการลดช่องว่างรายได้ระหว่างภาคและมีการกระจายรายได้ที่เป็นธรรมมากขึ้น การเพิ่มจำนวนเมืองศูนย์กลางของจังหวัดเป็นเมืองน่าอยู่สำหรับคนทุกกลุ่มในสังคม พื้นที่ฐานเศรษฐกิจหลักมีระบบการผลิตที่มีประสิทธิภาพสูงและเป็นมิตรต่อสิ่งแวดล้อม และการเพิ่มมูลค่าการลงทุนในพื้นที่เศรษฐกิจใหม่บริเวณชายแดน

แนวทางการพัฒนาสำคัญ ประกอบด้วย

(๑) การพัฒนาภาคเพื่อสร้างโอกาสทางเศรษฐกิจให้กระจายตัวอย่างทั่วถึง พัฒนาภาคเหนือให้เป็นฐานเศรษฐกิจสร้างสรรค์มูลค่าสูง พัฒนาภาค ตะวันออกเฉียงเหนือให้หลุดพ้นจากความยากจนสู่เป้าหมายการพึ่งตนเอง พัฒนาภาคกลางเป็นฐานเศรษฐกิจ ชี้นำ พัฒนาภาคใต้เป็นฐานการสร้างรายได้ที่หลากหลาย

(๒) การพัฒนาเมือง อาทิ พัฒนาสภาพแวดล้อม เมืองศูนย์กลางของจังหวัดให้เป็นเมืองน่าอยู่ ส่งเสริมการจัดการสิ่งแวดล้อมเมืองอย่างมีบูรณาการภายใต้การมีส่วนร่วมของส่วนกลาง ส่วนท้องถิ่น ภาคประชาสังคม และภาคเอกชน พัฒนาระบบขนส่งสาธารณะในเขตเมือง

(๓) การพัฒนาพื้นที่เศรษฐกิจ อาทิ พัฒนาพื้นที่พิเศษที่บริเวณชายฝั่งทะเลตะวันออกให้เป็นฐานการผลิต อุตสาหกรรมหลักของประเทศที่ขยายตัวอย่างมีสมดุล มีประสิทธิภาพ สอดคล้องกับศักยภาพของพื้นที่ พัฒนา พื้นที่เศรษฐกิจใหม่บริเวณชายแดนเป็นประตูเศรษฐกิจเชื่อมโยงกับประเทศเพื่อนบ้านให้เจริญเติบโตอย่างยั่งยืน และเกิดผลที่เป็นรูปธรรม

๓.๑๐ ยุทธศาสตร์ความร่วมมือระหว่างประเทศเพื่อการพัฒนา การพัฒนาความร่วมมือระหว่างประเทศของไทยในช่วงแผนพัฒนาฯ ฉบับที่ ๑๒ ยึดหลักคิดเสรี เปิดเสรี และเปิดโอกาส โดยมุ่งเน้นการพัฒนาและขยายความร่วมมือทั้งด้านเศรษฐกิจ สังคม ความมั่นคง และอื่น ๆ กับมิตรประเทศ และเป็นการขับเคลื่อนต่อเนื่องจากการดำเนินการภายใต้แผนพัฒนาฯ ฉบับที่ ๑๑ โดยกำหนดเป็นแนวทางการดำเนินนโยบายการค้าและการลงทุนที่เสรี เปิดกว้าง และเป็นธรรม ดำเนินยุทธศาสตร์เชิงรุกในการแสวงหาตลาดใหม่ๆ ส่งเสริมให้ผู้ประกอบการไทยไปลงทุนในต่างประเทศ และส่งเสริมความร่วมมือเพื่อการพัฒนา กับ ประเทศในอนุภูมิภาคและภูมิภาครวมทั้งประเทศนอกภูมิภาค

ดังนั้น การพัฒนาจึงมุ่งเน้นในเรื่องการมีเครือข่ายการเชื่อมโยงตามแนวระเบียงเศรษฐกิจ ที่ครอบคลุมและมีการใช้ประโยชน์ได้เต็มศักยภาพ การเพิ่มระบบห่วงโซ่มูลค่าในอนุภูมิภาคและภูมิภาคอาเซียน ประเทศไทยเป็นฐานเศรษฐกิจ การค้าและการลงทุนที่สำคัญในภูมิภาคอนุภูมิภาค อาเซียน และเอเชีย รวมทั้งมีการพัฒนาส่วนขยายจากแนวระเบียงเศรษฐกิจในอนุภูมิภาคให้ครอบคลุมภูมิภาคอาเซียน เอเชียตะวันออก และเอเชียใต้ และประเทศไทยเป็นหุ้นส่วนการพัฒนาที่สำคัญทั้งในระดับ

แนวทางการพัฒนาสำคัญ ประกอบด้วย

(๑) ขยายความร่วมมือทางการค้าและการลงทุนกับมิตรประเทศ และแสวงหาตลาดใหม่สำหรับสินค้าและบริการของไทย

(๒) พัฒนาความเชื่อมโยงด้านการคมนาคมขนส่ง โลจิสติกส์ และโทรคมนาคมในกรอบความร่วมมืออนุภูมิภาคภายใต้แผนงาน GMS, ACMECS, IMT-GT, BIMSTEC , และ JDS และภูมิภาคอาเซียน เพื่ออำนวยความสะดวกและลดต้นทุนด้านโลจิสติกส์

(๓) พัฒนาและส่งเสริมให้ไทยเป็นฐานของการประกอบธุรกิจ การบริการ และการลงทุนที่โดดเด่นในภูมิภาค

(๔) ส่งเสริมการลงทุนไทยในต่างประเทศของผู้ประกอบการไทย

(๕) เปิดประตูการค้าและพัฒนาความร่วมมือกับประเทศเพื่อนบ้านในลักษณะหุ้นส่วนทางยุทธศาสตร์ทั้งในระดับอนุภูมิภาคและภูมิภาคที่มีความเสมอภาคกัน

(๖) สร้างความเป็นหุ้นส่วนการพัฒนาประเทศในอนุภูมิภาค ภูมิภาค และนานาชาติ

(๗) เข้าร่วมเป็นภาคีความร่วมมือระหว่างประเทศโดยมีบทบาทที่สร้างสรรค์

(๘) ส่งเสริมความร่วมมือกับภูมิภาคและนานาชาติในการสร้างความมั่นคงในทุกด้านที่เกี่ยวข้องกับเรื่องความอยู่ดีมีสุขของประชาชน

(๙) บูรณาการภารกิจด้านความร่วมมือระหว่างประเทศและด้านการต่างประเทศ

(๑๐) ส่งเสริมให้เกิดการปรับตัวภายในประเทศที่สำคัญ

ที่มา: สำนักงานคณะกรรมการพัฒนาเศรษฐกิจและสังคมแห่งชาติ

๓. แผนพัฒนาภาค/แผนพัฒนากลุ่มจังหวัด/แผนพัฒนาจังหวัด

จากการที่คณะที่ปรึกษาได้วิเคราะห์และสังเคราะห์ ข้อมูลทั้งจากเอกสาร และข้อมูลจากการลงพื้นที่ การจัดประชุมการวางแผนด้วยสถานการณ์ (Scenario Planning) เพื่อสอบถามความคิดเห็นสถานการณ์ในอีก ๒๐ ปีข้างหน้ากลุ่มจังหวัดภาคตะวันออกเฉียงเหนือตอนล่าง ๑ ควรเป็นอย่างไร ใน ด้านเศรษฐกิจ สังคม ทรัพยากรธรรมชาติและสิ่งแวดล้อม การสัมภาษณ์เชิงลึก (In-depth Interview) และการประชุมกลุ่มย่อย (Focus Group) นั้น สรุปได้ดังนี้

การวิเคราะห์ สังเคราะห์ ศักยภาพด้านเศรษฐกิจ สังคม ทรัพยากรและสิ่งแวดล้อม พบว่า กลุ่มจังหวัดภาคตะวันออกเฉียงเหนือตอนล่าง ๑ มีจุดเด่นในเรื่องที่ตั้งเป็นประตูทุกทิศทางสู่ภาคเหนือ ตอนกลาง ภาคกลาง ภาคตะวันออกเฉียงเหนือ และภาคตะวันออกของไทย รวมถึง สปป.ลาวตอนบน และกัมพูชา นอกจากนี้ โครงการพัฒนารถไฟทางคู่ สายมาบะเปา-ชุมทางถนนจิระ สายถนนจิระ-ขอนแก่น รถไฟความเร็วสูงสายกรุงเทพฯ-นครราชสีมา โครงการก่อสร้างมอเตอร์เวย์สายบางปะอิน -โคราช และโครงการรถไฟความเร็วสูง

กลุ่มจังหวัดเป็นแหล่งอุตสาหกรรมแปรรูปเกษตร เพราะกลุ่มจังหวัดมีวัตถุดิบทางการเกษตรจำนวนมาก มีโรงงานอุตสาหกรรมแปรรูปการเกษตรมากที่สุดในภาคตะวันออกเฉียงเหนือ และมี จำนวน โรงไฟฟ้าพลังงานทดแทนมากที่สุดของภาคตะวันออกเฉียงเหนือ ตลอดจนผู้ประกอบการ ส่งออกในกลุ่มจังหวัด ได้มีการส่งออกสินค้าผ่านทุกด่านในภาคตะวันออกเฉียงเหนือมากที่สุดของภาค และมีชายแดนที่ติดต่อกับประเทศกัมพูชา และเป็นศูนย์กลางแหล่งท่องเที่ยวที่หลากหลาย โดยเฉพาะ แหล่งท่องเที่ยวอารยธรรมขอม กัมพูชา และเชิงธรรมชาติ

การจัดทำแผนยุทธศาสตร์การพัฒนากลุ่มจังหวัดภาคตะวันออกเฉียงเหนือตอนล่าง ๑ ได้วิเคราะห์และสังเคราะห์ทิศทางการพัฒนาของประเทศไทย และวิเคราะห์ข้อมูลที่เกี่ยวข้องกับ กลุ่มจังหวัด โดยวิเคราะห์ศักยภาพด้านเศรษฐกิจ สังคม ทรัพยากรธรรมชาติและสิ่งแวดล้อม สถานการณ์และโอกาสในการพัฒนากลุ่มจังหวัด ความเชื่อมโยงยุทธศาสตร์การพัฒนาประเทศโดยใช้ ห่วงโซ่คุณค่า ศักยภาพของกลุ่มจังหวัด

เพื่อต่อยอดการพัฒนา และกลไกการขับเคลื่อนยุทธศาสตร์/ การพัฒนากลุ่มจังหวัด ซึ่งได้วิเคราะห์และสังเคราะห์จึงได้จัดทำร่างแผนยุทธศาสตร์การพัฒนา กลุ่มจังหวัด ระยะ ๒๐ ปี (พ.ศ. ๒๕๖๐-๒๕๗๙) ได้แบ่งออกเป็น ๑๑ ส่วน ดังนี้

๑. ศักยภาพของกลุ่มจังหวัด
๒. สถานการณ์และโอกาสในการพัฒนากลุ่มจังหวัด
๓. ศักยภาพของกลุ่มจังหวัดเพื่อต่อยอดการพัฒนา
๔. ภาพอนาคตของกลุ่มจังหวัด
๕. ตำแหน่งทางยุทธศาสตร์ (Positioning) ของกลุ่มจังหวัด
๖. วิสัยทัศน์ของกลุ่มจังหวัด ระยะ ๒๐ ปี
๗. เป้าประสงค์รวม
๘. ประเด็นยุทธศาสตร์
๙. ยุทธศาสตร์ เป้าประสงค์ ตัวชี้วัด ค่าเป้าหมาย และกลยุทธ์
๑๐. ความเชื่อมโยงกับยุทธศาสตร์ประเทศ โดยใช้ห่วงโซ่คุณค่า
๑๑. แผนที่ยุทธศาสตร์ (Strategy Map)

๑. ศักยภาพของกลุ่มจังหวัด

การวิเคราะห์ศักยภาพของกลุ่มจังหวัดเป็นการรวบรวมและวิเคราะห์ทิศทางการพัฒนาของประเทศไทย และการรวบรวมข้อมูลที่เกี่ยวข้องของกลุ่มจังหวัดภาคตะวันออกเฉียงเหนือตอนล่าง ๑ โดยใช้การวิเคราะห์ SWOT Analysis ซึ่งประกอบด้วยปัจจัยภายใน (Internal Analysis) ได้แก่ จุด แข็ง (Strengths) และจุดอ่อน (Weaknesses) ส่วนปัจจัยภายนอก (External Analysis) ได้แก่ โอกาส (Opportunities) อุปสรรค (Threats) ดังต่อไปนี้

๑.๑ ปัจจัยภายใน (Internal Analysis)

๑) จุดแข็ง (Strengths)

S๑. มูลค่าผลิตภัณฑ์มวลรวมต่อหัว (GPP per Capita) ของกลุ่มจังหวัดปี พ.ศ.๒๕๕๘ อยู่ที่ ๗๗,๙๘๔ บาทต่อคนต่อปี มีมูลค่าสูงกว่ามูลค่าผลิตภัณฑ์มวลรวมต่อหัว (GPP per Capita) ของ ภาคตะวันออกเฉียงเหนือ ซึ่งมีมูลค่าอยู่ที่ ๗๐,๙๐๖ บาทต่อคนต่อปี โดยเฉพาะจังหวัดนครราชสีมาที่มี มูลค่ามากที่สุดของภาคตะวันออกเฉียงเหนืออยู่ที่ ๑๐๖,๐๐๐ บาทต่อคนต่อปี และกลุ่มจังหวัดมีมูลค่า ผลิตภัณฑ์มวลรวมต่อหัวลำดับที่ ๑๓ ประเทศ

S๒. มีพื้นที่เกษตรกรรมมากที่สุดในปี พ.ศ. ๒๕๕๘ คิดเป็นร้อยละ ๖๘ ของการใช้ประโยชน์ที่ดินของกลุ่มจังหวัด และเหมาะสมในการทำการเกษตร เช่น การปลูกข้าว มันสำปะหลัง อ้อย ยางพารา ข้าวโพด พริก พืชผัก ผลไม้ต่าง ๆ เป็นต้น ปศุสัตว์ โดยเฉพาะโคเนื้อ กระบือ การปลูก หม่อนเลี้ยงไหม

S๓. กลุ่มจังหวัดเป็นพื้นที่ที่ตลาดรับซื้อสินค้าปัจจัยทางการเกษตรมากที่สุดของ ภาคตะวันออกเฉียงเหนือ

S๔. พื้นที่เหมาะสมในการปลูกข้าวหอมมะลิอินทรีย์และข้าวหอมมะลิคุณภาพดี ซึ่งจังหวัดสุรินทร์มีตราสินค้า (Brand) การผลิตข้าว HACCP GMP GI ที่บริเวณทุ่งกุลาร้องไห้ และมีข้าวหอม มะลิทุ่งสัมฤทธิ์ จังหวัดนครราชสีมา ที่มีมาตรฐานสินค้าบ่งชี้ทางภูมิศาสตร์ (GI)

5๕. ผลผลิตต่อไร่ของมันสำปะหลังของกลุ่มจังหวัดในปี พ.ศ.๒๕๕๙ อยู่ที่ ๓,๗๑๘ กิโลกรัมต่อไร่ สูงกว่าผลผลิตต่อไร่ของมันสำปะหลังของภาคตะวันออกเฉียงเหนือและประเทศไทย อยู่ที่ ๓,๕๙๙ กิโลกรัมต่อไร่ และ ๓,๖๑๑ กิโลกรัมต่อไร่ ตามลำดับ

5๖. สมาคมโรงงานผู้ผลิตมันสำปะหลังภาคตะวันออกเฉียงเหนือมีความเข้มแข็งในการบูรณาการทั้งภาครัฐและเอกชน เป็นกลไกในการขับเคลื่อนทางการผลิต ทั้งด้านปริมาณ คุณภาพ และการตลาด

5๗. มีแร่ที่ใช้เป็นวัตถุดิบในอุตสาหกรรมเป็นจำนวนมาก เช่น เกลือหินโปแตช ซึ่งสามารถพัฒนาเป็นอุตสาหกรรมต่อเนื่องได้มาก เช่น ปุ๋ยเคมี เกลืออุตสาหกรรม และเคมีภัณฑ์อื่น ๆ เป็นต้น กลุ่มจังหวัดมีพื้นที่แหล่งเกลือหินโปแตชทุกจังหวัด แต่มีเพียง ๒ จังหวัดที่ได้ใบอนุญาตเหมืองแร่ โปแตช ได้แก่ อำเภอบำเหน็จณรงค์ จังหวัดชัยภูมิ และอำเภอด่านขุนทด จังหวัดนครราชสีมา

5๘. มีโรงงานอุตสาหกรรมการแปรรูปการเกษตรมากที่สุดในภาคตะวันออกเฉียงเหนือ เพื่อรองรับผลผลิตทางการเกษตร ทำให้เพิ่มมูลค่าสินค้าทางการเกษตรมากขึ้น ได้แก่ โรงสีข้าวมากที่สุด จำนวน ๑๙๒ โรงงาน รองลงมาเป็นการผลิตถัณฑ์จากมันสำปะหลัง จำนวน ๔๓ โรงงาน และ อุตสาหกรรมการผลิตน้ำตาลทราย จำนวน ๗ โรงงาน น าไปสู่เขตเศรษฐกิจจำเพาะการแปรรูปสินค้า เกษตร (กรมโรงงานอุตสาหกรรม, ๒๕๕๙)

5๙. มีหัตถกรรมผ้าทอที่แสดงถึงเอกลักษณ์ ศิลปวัฒนธรรม และภูมิปัญญาท้องถิ่นที่วิจิตรสวยงามเป็นเอกลักษณ์ที่มีความเด่น เป็นอัตลักษณ์ของตนเอง และสามารถทำตลาดในต่างประเทศได้ เช่น อำเภอบ้านเขว้า จังหวัดชัยภูมิ อำเภอบึงสามพัน จังหวัดนครราชสีมา อำเภอนาโพธิ์ จังหวัดบุรีรัมย์ อำเภอเมืองจังหวัดสุรินทร์ เป็นต้น

5๑๐. กลุ่มจังหวัดมีจำนวนโรงไฟฟ้าพลังงานทดแทนมากที่สุดของภาคตะวันออกเฉียงเหนือ จำนวน ๘๙ แห่ง ได้แก่ โรงไฟฟ้าก๊าซชีวภาพ ๒๙ แห่ง โรงไฟฟ้าชีวมวล ๑๕ แห่ง โรงไฟฟ้าพลังงานลม ๓ แห่ง โรงงานไฟฟ้าพลังงานแสงอาทิตย์และโซลาร์รูฟท็อป ๔๑ แห่ง และ โรงไฟฟ้าขยะ ๑ แห่ง ช่วยทำให้เกิดความมั่นคงทางพลังงานไฟฟ้ามากขึ้น

5๑๑. กลุ่มจังหวัดโดยเฉพาะจังหวัดนครราชสีมาเป็นจังหวัดเดียวในภาคตะวันออกเฉียงเหนือที่มีเขตประกอบการอุตสาหกรรมเปิดดำเนินการเรียบร้อยแล้ว ๒ แห่ง ได้แก่ เขตประกอบการอุตสาหกรรมสุรนารี และนวนคร ที่เป็นฐานการผลิตที่มีตลาดส่งออกทั้งในและ ต่างประเทศ

5๑๒. กลุ่มจังหวัดมีสินค้าที่ขึ้นทะเบียนบ่งชี้ทางภูมิศาสตร์ (GI) เช่น กาแฟดงมะไฟ จังหวัดนครราชสีมา ข้าวหอมมะลิทุ่งสัมฤทธิ์ จังหวัดนครราชสีมา ผ้าไหมมัดหมี่ชิ้นดินแดงบุรีรัมย์ จังหวัด บุรีรัมย์ ข้าวหอมมะลิสุรินทร์ จังหวัดสุรินทร์ และข้าวหอมมะลิทุ่งกุลาร้องไห้ จังหวัดสุรินทร์ เป็นต้น

5๑๓. กลุ่มจังหวัดมีการพัฒนาผลิตภัณฑ์ใหม่ให้มีมาตรฐานมากขึ้น ส่งผลให้มีการจำหน่ายขยายตลาดไปสู่ตลาดต่างประเทศมากขึ้น เห็นได้จากรายได้จากการจำหน่ายผลิตภัณฑ์ผ้าไหมใน ภาพรวมของกลุ่มจังหวัดในปี พ.ศ.๒๕๕๘ มีมูลค่า ๕,๕๙๓ ล้านบาท เพิ่มขึ้นจากปี พ.ศ.๒๕๕๗ ที่มีมูลค่า ๔,๓๗๔.๒๒ ล้านบาท

5๑๔. มีแหล่งท่องเที่ยวระดับโลกและเป็นที่ยุ้จัก เช่น อุทยานแห่งชาติเขาใหญ่ อุทยานแห่งชาติทับลาน เป็นต้น การท่องเที่ยวเชิงกีฬาระดับนานาชาติ เช่น สนามแข่งรถมาตรฐานระดับโลกที่ จังหวัดบุรีรัมย์ การแข่งขันวอลเลย์บอลระดับนานาชาติที่จังหวัดนครราชสีมา สนามไอโมบายสเตเดียม ที่ จังหวัดบุรีรัมย์ เป็นต้น มีแหล่งท่องเที่ยวอารยธรรมขอม ที่สามารถเชื่อมโยงกับประเทศเพื่อนบ้าน เช่น อุทยานประวัติศาสตร์พนมรุ้ง อุทยานประวัติศาสตร์พิมาย เป็นต้น และยังมีศูนย์คชศึกษาสุรินทร์ เป็นหมู่บ้านช้างที่ใหญ่ที่สุดในโลก

S๑๕. เป็นประตูเชื่อมโยงระบบ Logistic เพื่อกระจายสินค้าและขนส่งผู้โดยสารที่สำคัญในภูมิภาคและสามารถเชื่อมโยงการคมนาคมขนส่งกับภาคเหนือตอนล่าง ภาคกลาง และ ภาคตะวันออกเฉียงเหนือ และภาคตะวันออก ตลอดจนมีเส้นทางคมนาคมขนส่งเชื่อมโยงสู่อาเซียน เช่น ถนนมิตรภาพ เส้นระเบียงเศรษฐกิจตะวันออก-ตะวันตก เส้นถนนหมายเลข ๒๔ เส้นถนน หมายเลข ๓๓๑ เป็นต้น

S๑๖. กลุ่มจังหวัดมีการเชื่อมโยงไปยังภาคตะวันออกที่เป็นฐานการผลิตใหญ่ของประเทศ คือ ระเบียงเศรษฐกิจตะวันออก (ECC)

S๑๗. ผลิตภาพแรงงานกลุ่มจังหวัดในปี พ.ศ. ๒๕๕๗ อยู่ที่ ๑๔๖,๔๗๖ บาทต่อคนต่อปี ซึ่งมีค่ามากกว่าค่ากลางของประเทศที่อยู่ ๕๒,๖๘๗ บาทต่อคนต่อปี

S๑๘. มีสถานศึกษาที่โดดเด่น มีคุณภาพ และสามารถตอบสนองต่อภาคการผลิตได้ดีเช่น มหาวิทยาลัยเทคโนโลยีสุรนารี เป็นต้น ที่ตอบสนองนโยบายประเทศไทย ๔.๐ ได้

S๑๙. กลุ่มจังหวัดที่มีทรัพยากรป่าไม้และสัตว์ป่าและมีพื้นที่ป่าเป็นจำนวนมากซึ่งเป็น อันดับหนึ่งของภาคตะวันออกเฉียงเหนือ โดยมีพื้นที่ป่าสงวนแห่งชาติ ๙๒ แห่ง อุทยานแห่งชาติ ๑๑ แห่ง เขตรักษาพันธุ์สัตว์ป่า ๘ แห่ง และเขตห้ามล่าสัตว์ ๖ แห่ง

S๒๐. เป็นแหล่งกำเนิดต้นน้ำสำคัญที่มีผลต่อวิถีชีวิตของประชาชนในกลุ่มจังหวัด และภูมิภาค เช่น ลุ่มน้ำลำตะคอง ลุ่มน้ำมูล ลุ่มน้ำลำปาว ลุ่มน้ำลำจันทรา ลุ่มน้ำลำเชียงไกร ลุ่มน้ำ ลำสะเทต ลุ่มน้ำชี เป็นต้น รวมถึง เขื่อนจุฬาภรณ์ เขื่อนลำพระเพลิง เขื่อนลำตะคอง เขื่อนมูลบน เขื่อนลำแะ เขื่อนลำปลายมาศ ที่สามารถกระจายไปสู่แหล่งกักเก็บน้ำขนาดใหญ่รองรับการผลิต ภาคการเกษตร อุตสาหกรรม รวมทั้งการอุปโภคบริโภคตลอดปี

S๒๑. กลุ่มจังหวัดมีร้อยละพื้นที่ป่าไม้ต่อพื้นที่กลุ่มจังหวัดร้อยละ ๑๖.๑๙ สูงกว่าร้อยละพื้นที่ป่าไม้ต่อพื้นที่ของภาคตะวันออกเฉียงเหนือ

S๒๒. กลุ่มจังหวัดตั้งอยู่บนที่ราบสูงโคราช ไม่มีอยู่ในเขตรอยร้าวของเปลือกโลก และห่างไกลจากทะเล จึงไม่ได้รับผลกระทบจากระดับน้ำทะเลที่สูงขึ้น อันเกิดจากการละลายของน้ำแข็ง ขั้วโลก ซึ่งมีผลกระทบต่อระดับน้ำทะเลสูงขึ้น

๒) จุดอ่อน (Weaknesses)

W๑. ทุกภาคส่วนที่เกี่ยวข้องกับการพัฒนา ได้แก่ ส่วนราชการที่เกี่ยวข้อง ภาคเอกชน และภาคประชาชน มีขีดความสามารถในการบริหารจัดการแบบบูรณาการค่อนข้างต่ำ ทำให้ไม่สามารถปรับตัวเชิงรุก เพื่อให้ได้ประโยชน์จากการเปลี่ยนแปลงทั้งด้านเศรษฐกิจ สังคม วัฒนธรรม อย่างลึกลับซับซ้อน และรวดเร็วจากภายในและภายนอกประเทศได้ดี

W๒. การขยายตัวเศรษฐกิจสีเขียวของกลุ่มจังหวัดค่อนข้างต่ำ มีเพียงจังหวัดสุรินทร์ที่อยู่ในระดับสูง

W๓. กลุ่มจังหวัดมีการแทรกดันของเกลือหินกระจายอยู่ทั่วพื้นที่ของกลุ่มจังหวัด ทำให้เกิดดินเค็มและน้ำเค็มกระจายในวงกว้าง มีความอุดมสมบูรณ์ต่ำ เนื้อดินเป็นทราย ดินตื้น มีปัญหา การดูดซับน้ำ และแร่ธาตุ เพราะใช้ประโยชน์ติดต่อกันยาวนานโดยเจ้าของหรือผู้ถือครองมีการ ปรับปรุงดินน้อย และมีการเพิ่มผลผลิตโดยใช้ปุ๋ยเคมีเพิ่มขึ้นอย่างต่อเนื่อง ทำให้สภาพดินมีความเสื่อม โทรม

W๔. คนรุ่นใหม่ที่มีการศึกษาสูง ไม่ตระหนักและให้ความสำคัญของอาชีพเกษตรกรรม และหันออกไปประกอบอาชีพอื่นมากขึ้น โดยเฉพาะในด้านการให้บริการ ทำให้มีจำนวนแรงงาน ภาคเกษตรกรรมลดลงอย่างต่อเนื่อง และแรงงานในภาคอุตสาหกรรมขาดแคลน และมีการเลือกงานที่ สะดวกสบายให้

ผลตอบแทนสูงขึ้น ไม่อดทน ต้องจ้างแรงงานต่างด้าวเข้ามาท างานทดแทน โดยเฉพาะ แรงงานไร้ฝีมือ ที่ไม่มีทักษะ (Unskill Labor)

W๕. มีการใช้สารเคมีในปริมาณมากและมีแนวโน้มเพิ่มขึ้นเพื่อเพิ่มผลผลิตใน ภาคเกษตรกรรม ได้แก่ ปุ๋ยเคมี สารกำจัดแมลง สารกำจัดวัชพืช สารป้องกันและกำจัดโรคพืช เป็นต้น ทำให้มีสารพิษตกค้างในร่างกายของเกษตรกร และกับผู้บริโภค

W๖. ผลผลิตต่อไร่ของข้าว อ้อยโรงงาน และยางพาราของกลุ่มจังหวัดต่ำกว่าผลผลิตต่อ ไร่ของข้าว อ้อยโรงงาน และยางพาราของภาคตะวันออกเฉียงเหนือและประเทศไทย

W๗. พื้นที่เพาะปลูกไม่มีการเปลี่ยนแปลง และผลผลิตต่อไร่ก็ไม่มีการเปลี่ยนแปลงมาก นัก เพราะราคาผลผลิตทางการตลาดไม่จูงใจที่จะเพิ่มปริมาณการผลิต นอกจากนี้ ผลผลิตที่มีความ ต้องการของตลาดไม่ได้เพิ่มนวัตกรรมเท่าที่ควร

W๘. ด้านการเกษตรมีการผลิตจำนวนมาก แต่บุคลากรภาครัฐให้การสนับสนุนและ ส่งเสริมไม่ครอบคลุมและทั่วถึง ทำให้เกษตรกรจำนวนมากไม่ได้รับการสนับสนุนทั้งการผลิต การตลาดโดยตรง

W๙. พื้นที่เพาะปลูกมีจำกัด และผลผลิตต่อไร่ ไม่เพิ่มเพราะราคาผลผลิตไม่เพิ่ม ส่วนผลผลิตที่มีความต้องการตลาดไม่มีนวัตกรรมที่เข้าไปสร้างความแตกต่างหรือเพิ่มปริมาณการผลิตได้ มากกว่าเท่าที่ควร

W๑๐. ความเป็นเมืองของแต่ละจังหวัดในกลุ่มจังหวัดมีการขยายตัวอย่างรวดเร็ว ส่งผลต่อการใช้ที่ดินที่ผิดวัตถุประสงค์ พื้นที่ที่ใช้ประโยชน์ทางการเกษตร และปัญหาสิ่งแวดล้อม ชยะ น้ำเสีย และอากาศเป็นพิษ

W๑๑. กลุ่มจังหวัดมีโรงงานแปรรูปสินค้าที่ใช้นวัตกรรมสูงน้อย ได้แก่ ข้าว มันสำปะหลัง ยางพารา เป็นต้น ทั้งที่มีเขตอุตสาหกรรมรองรับถึง ๒ แห่ง ที่จังหวัดนครราชสีมา สินค้าส่วนใหญ่เป็น วัตถุดิบที่ยังไม่แปรรูป หรือแปรรูปขั้นต้น

W๑๒. ผู้ประกอบการรายย่อย ส่วนใหญ่ผลิตสินค้าชั้นกลาง หรือชั้นปลายเพื่อการส่งออกน้อย เพราะ

๑) ความไม่รู้ทางการตลาดการผลิต

๒) ความรู้เรื่องการเชื่อมโยงการผลิตในเป็นห่วงโซ่ (Chain) มีน้อย เพราะไม่รู้จักและร่วมการผลิต

๓) แหล่งเงินทุน

๔) ผู้ประกอบการมีความรู้ระดับ ๒.๐

W๑๓. การยกระดับด้านหัตถกรรมต้องใช้เทคโนโลยี ใช้เงินทุน ใช้ขีดความสามารถใน การผลิต การเงิน การตลาดที่มาก และทำให้มีการขยายด้วยยกระดับหัตถกรรมขึ้นมาในเชิงพาณิชย์ได้ ยาก และหัตถกรรมพื้นฐานที่ยกระดับเป็นอุตสาหกรรมที่พึ่งพาตนเองได้ยาก เพราะผู้ประกอบการ หัตถกรรมพื้นบ้าน และสินค้าพื้นเมืองมีทักษะน้อยในด้านการพัฒนาเทคโนโลยีการผลิตตาม ความต้องการของตลาด

W๑๔. ร้านค้าปลีกรายย่อยถูกกลุ่มทุนใหญ่เข้ามารุกพื้นที่และแข่งขัน ทำให้ผู้ประกอบการรายย่อยประกอบการธุรกิจได้ยากขึ้น จำนวนไม่น้อยที่ต้องปิดการผลิต

W๑๕. ในเขตเมืองหรือพื้นที่ที่มีศักยภาพมีราคาที่ดินสูงขึ้นมา เพราะการเกร็งกำไรจากราคาที่ดิน ส่งผลให้ต้นทุนการผลิตสูง ทำให้ไม่มีแรงจูงใจให้ผู้ประกอบการเข้ามาลงทุน ยกเว้น ผู้ประกอบการรายใหญ่ หรือผู้ที่มีที่ดินอยู่แล้ว

W๑๖. คนรุ่นใหม่ที่เป็นลูกหลานของผู้ประกอบการซื้อมาขายไปรายย่อยส่วนหนึ่งไปประกอบอาชีพอื่น ไม่เข้าไปรับช่วงในการประกอบธุรกิจของครอบครัว ทำให้เหลือแต่ผู้ประกอบการ รายเก่าที่มีความรู้ความสามารถในการบริหารจัดการการค้าปลีกสมัยใหม่ไม่เพียงพอที่จะสู้กับธุรกิจค้าปลีกทันสมัยรายใหญ่ได้

W๑๗. การขนส่งสินค้าในช่วงเทศกาลที่สำคัญ เช่น สงกรานต์ ปีใหม่ เทศกาลหยุดยาว เป็นต้น ทำให้จราจรหนาแน่นและขนส่งสินค้าไม่สะดวกหรือไม่ได้ แต่ในช่วงเวลาปกติสามารถขนส่ง สินค้าได้ตามปกติ

W๑๘. การขนส่งคมนาคม การจราจรจากเมืองสู่พื้นที่นอกเมืองส่งผลต่อวัฒนธรรมการขับซิ่งจักรยานยนต์และรถยนต์ได้ และการใช้การจราจร ทำให้ชุมชนที่ติดกับถนนเกิดอุบัติเหตุ W๑๙. การขนส่งผลผลิตทางการเกษตร เช่น การขนส่งยางพารา การขนส่งอ้อยตกกลาง ถนน การขนส่งมันสำปะหลังทำให้เกิดฝุ่น น้ำเสีย น้ำยางติดถนน ทำให้มีโอกาสเกิดอุบัติเหตุ

W๒๐. ห่วงโซ่ (Chain) ของการท่องเที่ยวไม่เชื่อมโยงกัน ทำให้การบูรณาการที่เชื่อมโยงเครือข่ายกับแหล่งท่องเที่ยวอื่น ๆ และการพัฒนาองค์ประกอบการด้านการท่องเที่ยวอื่น ๆ ยังมี ประสิทธิภาพไม่มากเท่าที่ควร เช่น ที่พัก ร้านอาหาร ระบบคมนาคมขนส่ง เป็นต้น

W๒๑. การบูรณาการบริการการท่องเที่ยวที่เชื่อมโยงเข้าหากัน ทั้งภายในกลุ่มจังหวัด และระหว่างกลุ่มจังหวัด ยังทำได้น้อยมาก แม้ว่าจะมีความพยายามดำเนินการเรื่องนี้อย่างต่อเนื่อง

W๒๒. การร่วมมือด้านการท่องเที่ยวระหว่างจังหวัดในกลุ่มจังหวัดไม่ค่อยเกิดผลในทางปฏิบัติเพราะต่างแสวงหาผลประโยชน์เฉพาะตนหรือกลุ่มตน W๒๓. แหล่งท่องเที่ยวที่ยังไม่ได้รับการพัฒนาจำนวนมาก ทั้งนี้ ปัญหาเกิดจากการทับซ้อน การบริหารแหล่งท่องเที่ยว เช่น อปท. กับ กรมอุทยาน ทำให้งบประมาณที่ได้รับมีจำกัด และแหล่งท่องเที่ยวจำนวนมากที่ยังไม่ได้รับการพัฒนาสะดวกในการเข้าถึง โดยเฉพาะในช่วงฤดูฝน

W๒๔. การท่องเที่ยวขาดการเชื่อมโยงเครือข่ายการท่องเที่ยวระหว่างจังหวัด เพราะสภาพพื้นที่กลุ่มจังหวัดไม่ค่อยเอื้อในการท่องเที่ยวของกลุ่มจังหวัด ทั้ง ๔ จังหวัด แต่ศักยภาพอยู่บนเส้นทางนครราชสีมา-บุรีรัมย์-สุรินทร์ และเส้นทางนครราชสีมา-ชัยภูมิ

W๒๕. การบริหารจัดการคุณภาพสิ่งแวดล้อม มีประสิทธิภาพไม่เพียงพอ ทำให้เกิดปัญหาขยะและของเสียอันตรายน้ำเสีย มลพิษทางอากาศ W๒๖. ทรัพยากรมีการลักลอบนำเอาทรัพยากรไปใช้โดยผิดกฎหมาย เช่น การบุกรุกพื้นที่ ของรัฐ การลักลอบตัดไม้ ตู่น้ำเกลือ ขุดหินแร่ เป็นต้น

W๒๗. มีแหล่งน้ำและแหล่งเก็บกักน้ำจำนวนมาก แต่ขาดการบริหารจัดการในฤดูฝนและมีน้ำหลากทำให้ไม่มีน้ำเพียงพอต่อการจัดการเพื่อใช้ในฤดูแล้ง ส่วนใหญ่ยังดำเนินการไม่ได้

W๒๘. ความผันผวนของดินฟ้าอากาศ การเกิดปรากฏการณ์ของเอลนีโญ และลานินญา ทำให้ปริมาณผลผลิตไม่แน่นอน ราคาไม่แน่นอน และส่งผลกระทบต่อรายได้ของเกษตรกรไม่แน่นอน

W๒๙. ทรัพยากรธรรมชาติส่วนใหญ่ได้ถูกนำไปใช้ในการพัฒนาพื้นที่มากขึ้น เกิดความเสื่อมโทรมและปัญหาสิ่งแวดล้อมเพิ่มสูงขึ้นตามการขยายตัวของเศรษฐกิจและชุมชนเมือง (Urbanization) อย่างรวดเร็ว

W๓๐. โครงสร้างประชากรของกลุ่มจังหวัดมีแนวโน้มเข้าสู่สังคมผู้สูงอายุ เห็นได้จากจำนวนประชากรของกลุ่มจังหวัดในปี พ.ศ.๒๕๕๕-๒๕๕๙ มีแนวโน้มเพิ่มขึ้น แต่เพิ่มขึ้นในอัตราที่ลดลง และมีอัตราส่วนการพึ่งพิงของประชากรในกลุ่มจังหวัดเพิ่มขึ้นตั้งแต่ปี พ.ศ.๒๕๕๕-๒๕๕๙

W๓๑. กลุ่มจังหวัดมีหนี้สินเฉลี่ยต่อครัวเรือนในปี พ.ศ.๒๕๕๘ อยู่ที่ ๑๗,๒๐๔ บาทต่อปี ซึ่งสูงกว่าหนี้สินเฉลี่ยต่อครัวเรือนของภาคตะวันออกเฉียงเหนือ และประเทศไทย ซึ่งอยู่ที่ ๑๓,๓๙๐ บาทต่อปี และ ๑๓,๐๖๔ บาทต่อปี ตามลำดับ

W๓๒. กลุ่มจังหวัดมีสัดส่วนคนจนในปี พ.ศ.๒๕๕๘ อยู่ที่ร้อยละ ๑๒.๖ ซึ่งสูงกว่าสัดส่วนคนจนของภาคตะวันออกเฉียงเหนือและประเทศไทยที่มีสัดส่วนร้อยละ ๑๐.๓ และร้อยละ ๗.๒ ตามลำดับ

W๓๓. คนรุ่นใหม่ให้ความสนใจศิลปวัฒนธรรม ประเพณีท้องถิ่นน้อย ทำให้สืบทอดศิลปวัฒนธรรม ประเพณีท้องถิ่นน้อยลงและจะลดลงไปเรื่อย ๆ

W๓๔. ระบบสาธารณสุขยังครอบคลุมไม่ทั่วถึง พื้นที่ห่างไกลของแต่ละจังหวัดใน กลุ่มจังหวัดไม่ได้รับการบริหารทางการแพทย์ที่ดีพอ

W๓๕. ประชากรวัยเด็ก และเยาวชนไม่นิยมเรียนสายวิชาชีพ เลือกเรียนสายสามัญเป็นส่วนใหญ่ ทำให้สำเร็จการศึกษาแล้วไม่ตรงกับความต้องการของตลาดแรงงานของจังหวัดใน กลุ่มจังหวัด โดยเฉพาะสาขาวิชาชีพที่ขาดแคลนมากขึ้น ผลทำให้รัฐสูญเสียงบประมาณการศึกษาเพื่อ การผลิตกำลังแรงงาน ไม่ตรงกับความต้องการตลาด และทำให้มีการป้อนแรงงานไม่ตรงต่อความต้องการ โดยเฉพาะในด้านเทคโนโลยี และนวัตกรรม

W๓๖. โครงสร้างประชากรวัยแรงงานเข้าสู่แรงงานผู้สูงอายุทั้งภาคการเกษตร ภาคอุตสาหกรรม และภาคบริการ ทำให้ใช้แรงงานตนเองในการผลิตมากไม่ได้ รวมทั้ง ความกระตือรือร้นและความคิดในการปรับปรุงการผลิต รวมถึงการ นวัตกรรมเทคโนโลยีเพื่อการผลิตที่ เหมาะสมกับสภาพดิน น้ำ ลม แสงสว่าง กับพื้นที่การผลิตของตน

W๓๗. คนที่มีความรู้มีคุณภาพทั้งแรงงานด้านปริมาณและคุณภาพ ไม่ได้อยู่ในพื้นที่และท้องถิ่น เพราะไม่มีตลาดแรงงานรองรับ ทำให้ไม่สามารถนำความรู้ไปพัฒนาบ้านของตนเองได้

W๓๘. มีระบบข้อมูลที่ไม่เชื่อมโยงกันและไม่ทันสมัย ตลอดจนบูรณาการระหว่างภาครัฐ และภาคเอกชนไม่มากเท่าที่ควร เพื่อมีผลต่อการตัดสินใจทั้งภาคการลงทุนและการค้า

W๓๙. ประชากรอายุมากขึ้น โดยเฉพาะ ๕๐-๕๙ ปี และไม่เข้าถึงเทคโนโลยีและการปรับปรุงการผลิตให้ตรงตามความต้องการไม่ค่อยเกิดขึ้น จึงทำให้ไม่เกิดการปรับตัว

W๔๐. ประชาชนมีการเข้าถึงเทคโนโลยีมีความสามารถในการเข้าถึงมากขึ้น แต่ยังมีประชากรที่ห่างไกลตัวเมืองใหญ่ และสำคัญทำให้การเข้าถึงเทคโนโลยีไม่มีมากเท่าที่ควร

๑.๒ ปัจจัยภายนอก (External Analysis)

๑) โอกาส (Opportunities)

๑๑. น้อมนำศาสตร์พระราชามาใช้เพื่อการพัฒนาจริงเป็นโอกาสที่กลุ่มจังหวัดจะขยาย ศาสตร์พระราชปฏิบัติและประยุกต์ใช้เมื่อการพัฒนาและพื้นที่อย่างกว้างขวางมากขึ้น

๑๒. โอกาสที่เกิดขึ้นจากนโยบายของรัฐที่สำคัญและเกี่ยวข้อง ได้แก่

(๑) การน้อมนำ ศาสตร์พระราชามาใช้

(๒) ยกระดับฝีมือแรงงานด้วยการพัฒนาฝีมือแรงงานทั่วไป โดยเฉพาะสตรี และ

ผู้ด้อยโอกาส

(๓) ส่งเสริมแรงงานจากนอกระบบเข้าสู่ในระบบ ส่งผลต่อสวัสดิการของแรงงาน นอก

ระบบ

(๔) นโยบายส่งเสริมการออม

(๕) ส่งเสริมสวัสดิการชุมชน

(๖) ส่งเสริมการกู่ยืมที่เป็นธรรม

(๗) ส่งเสริมความเข้าใจในการเป็นผู้ประกอบการในเศรษฐกิจฐานราก เพื่อช่วยการ
แสวงหาตลาด

(๘) นโยบายในการแก้ปัญหาไร่ที่ทำกิน

(๙) สนับสนุนการลดต้นทุนการผลิต

(๑๐) ส่งเสริม ป้องกัน และ รักษาสุขภาพอย่างทั่วถึง เพื่อสุขภาพที่ดีต่อคนไทยนำไปสู่
คุณภาพชีวิตและการเป็นแรงงานที่ดีในการ ผลิต ผู้ประกอบการมีสุขภาพแข็งแรง

(๑๑) นโยบายต่อต้านคอร์รัปชั่น ทำให้สามารถนำงบประมาณไป พัฒนาพื้นที่ได้อย่าง
กว้างขวางและมากขึ้น

๐๓. นโยบายของรัฐในเรื่องการยกระดับขีดความสามารถและเพิ่มศักยภาพของชุมชน
เช่น การเชื่อมโยงเครือข่ายในระดับชุมชน เพื่อสร้างอำนาจต่อรองกับเศรษฐกิจเมือง และ ผู้ประกอบการราย
ใหญ่

๐๔. ประเทศเพื่อนบ้านในกลุ่มอนุภูมิภาคแม่น้ำโขง และจีน มีอัตราการขยายตัวที่สูง มาก
ได้แก่ สปป.ลาว ร้อยละ ๗.๐ กัมพูชา ร้อยละ ๖.๙ จีน ร้อยละ ๖.๗ เมียนมา ร้อยละ ๖.๕ และ เวียดนาม ร้อย
ละ ๖.๒ ทำให้เกิดการขยายตัวเพิ่มขึ้นอย่างรวดเร็วของชนชั้นกลาง ซึ่งจะทำให้เกิด อำนาจซื้อสินค้ามากขึ้น
เพราะผู้บริโภคในประเทศเพื่อนบ้านมีการยอมรับในเรื่องคุณภาพของสินค้า ไทยมากขึ้น

๐๕. ขยายตัวทางเศรษฐกิจและการพัฒนาโครงสร้างพื้นฐานของประเทศเพื่อนบ้าน
ทำให้มีการนำเข้าสินค้า วัสดุก่อสร้าง สินค้าอุปโภคบริโภคมากขึ้น

๐๖. สำนักงานคณะกรรมการพัฒนาเศรษฐกิจและสังคมแห่งชาติได้กำหนดไว้ใน
ยุทธศาสตร์การพัฒนากาตศวันออกเฉียงเหนือในระยะแผนพัฒนาเศรษฐกิจและสังคมแห่งชาติ ฉบับ ที่ ๑๒
พ.ศ. ๒๕๖๐ - ๒๕๖๔ โดยให้ความสำคัญกับกลุ่มจังหวัดในการเพิ่มศักยภาพการผลิตสินค้าเกษตร ไปสู่มาตรฐาน
เกษตรอินทรีย์และอาหารปลอดภัย และพัฒนาอุตสาหกรรมเกษตรแปรรูปไปสู่ ผลิตภัณฑ์ที่มีมูลค่าเพิ่มสูง ถือเป็น
เป็นโอกาสของกลุ่มจังหวัดที่มีพื้นฐานที่มีศักยภาพในการแปรรูปสินค้า เกษตรได้มากขึ้น

๐๗. ทุกจังหวัดในกลุ่มจังหวัดมีทิศทางผลิตสินค้าเกษตรปลอดภัยมากขึ้น จึงเป็นโอกาส
ในการยกระดับกลุ่มจังหวัดให้มีเขตเศรษฐกิจจำเพาะอุตสาหกรรมเกษตรปลอดภัย

๐๘. ผู้บริโภคมีแนวโน้มที่มีความต้องการตลาดเกษตรอินทรีย์มีมากขึ้น เป็นโอกาสของ
เกษตรกร ซึ่งนอกจากการจะได้รับการสนับสนุนจากราชการที่พยายามยกระดับสินค้าเกษตร GMP (Good
Manufacturing Practice) ให้มากขึ้นแล้ว แนวโน้มผู้บริโภคมีความต้องการสินค้าเกษตร อินทรีย์ถือเป็นโอกาส
ของสินค้าทางการเกษตรอินทรีย์

๐๙. นโยบายของโซนนิ่งผลิตสินค้าเกษตร (Agri-Map) ทำให้มีโอกาสในการที่จะผลิต
สินค้าที่หลากหลายตามความต้องการของตลาดได้มากขึ้น

๑๐. พื้นที่ภาคการเกษตรที่ยังไม่ได้ทำการผลิตในนอกฤดูฝนมีจำนวนมาก เป็นโอกาสที่
จะจัดสรรพื้นที่เพื่อการผลิตสินค้าเกษตรที่ตรงตามความต้องการของตลาดได้อย่างแพร่หลาย

๑๑. การเปิดเสรีอาเซียนมีการยกระดับคุณภาพของสินค้าสูงขึ้น จะทำให้เป็นโอกาสให้
ผู้ผลิตยกระดับคุณภาพการผลิตสูงขึ้น และเป็นโอกาสให้ผู้บริโภคได้บริโภคสินค้าที่มีคุณภาพและ บริโภคสินค้าที่
หลากหลายมากขึ้น

๑๒. โอกาสของกลุ่มผู้ประกอบการรุ่นใหม่ เช่น YEC FTI เป็นต้น ของแต่ละจังหวัดใน
กลุ่มจังหวัด มีการร่วมมือกันมากขึ้น และมีการยกระดับขีดความสามารถของ YEC FTI มากขึ้น จะทำให้เกิดการ

ขับเคลื่อนเศรษฐกิจในจังหวัดและระหว่างจังหวัดในกลุ่มจังหวัดได้มากขึ้น เพราะตาม นโยบายของหอการค้า สภาอุตสาหกรรมของจังหวัดและกลุ่มจังหวัดนำคนรุ่นใหม่มารู้จักกันใน การศึกษาด้วยกัน การประชุม การอบรม และสัมมนาต่าง ๆ ร่วมกัน

๐๑๓. ในอนาคตประเทศไทย ภาคตะวันออก ภาคกลาง และภาคใต้มีโอกาสประสบ ปัญหาน้ำท่วมในพื้นที่เศรษฐกิจที่สำคัญมากขึ้น ซึ่งกลุ่มจังหวัดตั้งอยู่บนที่ราบสูงที่ทำให้เป็นโอกาสที่ กลุ่มจังหวัด ที่นักลงทุนมองหาพื้นที่เหมาะสมในการลงทุนมากขึ้น

๐๑๔. ระบบการเงินในอนาคตถูกปฏิวัติเป็น Bidcoin ทำให้ระบบการเงินมีบทบาทมากขึ้น

๐๑๕. ประชากรโลกเพิ่มขึ้น ทำให้มีความต้องการบริโภคมากขึ้น โดยเฉพาะอาหาร ปลอดภัย และมีการขยายตลาดสินค้าผู้สูงอายุ ในปี พ.ศ.๒๕๘๓ ประเทศไทยจะกลายเป็นสังคม ผู้สูงอายุ

๐๑๖. รัฐบาลส่งเสริมและกระตุ้นเศรษฐกิจด้วยเส้นทางระเบียงเศรษฐกิจแนวตะวันออก- ตะวันตก (East – West Economic Corridor) โดยเฉพาะจังหวัดชัยภูมิเพื่อจะเพิ่มโอกาสทางการค้า การลงทุน การขนส่ง และการท่องเที่ยว

๐๑๗. พัฒนาขีดความสามารถของโครงการภายในประเทศและระหว่างประเทศในผ่าน กลุ่มจังหวัดโดยเฉพาะเส้นทางสายมิตรภาพ มีการพัฒนารถไฟทางคู่ สายมาบะเบา-ชุมทางถนนจิระ สายถนนจิระ-ขอนแก่น รถไฟความเร็วสูงสายกรุงเทพฯ-นครราชสีมา รวมถึงการก่อสร้างมอเตอร์เวย์ สายบางปะอิน-โคราช และโครงการรถไฟความเร็วสูงไทย-จีน บนเส้นทางกรุงเทพฯ-นครราชสีมา ส่งผลต่อการค้าการลงทุน โลจิสติกส์ การท่องเที่ยว และผลต่อการสัญจรของประชาชนทั่วไป

๐๑๘. ท่าอากาศยานบุรีรัมย์ และในอนาคตการเปิดใช้ท่าอากาศยานนครราชสีมาซึ่งมี การขยายสนามบินเชื่อมโยงไปยังภูมิภาคอื่น ทั้งภายในและต่างประเทศ ซึ่งทำให้เกิดการรองรับใน การค้าการลงทุน โลจิสติกส์ และการท่องเที่ยว

๐๑๙. กลุ่มจังหวัดที่เชื่อมโยงภาคต่าง ๆ มากที่สุดและเชื่อมโยงกับต่างประเทศเป็นประตู คู่ แผลดสาม โดยประตูที่หนึ่ง เป็นประตูที่กลุ่มจังหวัดเชื่อมโยงไปภาคกลางตอนล่าง และภาคตะวันออก ประตูที่สอง เป็นประตูที่กลุ่มจังหวัดเชื่อมโยงไปภาคกลางตอนบน ภาคเหนือตอนล่าง สปป.ลาว ตอนบน และประตูที่สาม เป็นประตูที่กลุ่มจังหวัดเชื่อมโยงไปกัมพูชา ส่งผลให้กลุ่มจังหวัดเป็นประตู ทุกทิศทางสู่ภาคต่าง ๆ ของประเทศ รวมถึง สปป.ลาวตอนบน และกัมพูชา

๐๒๐. กลุ่มจังหวัดมีพื้นที่หลายพื้นที่ที่ส่งเสริมการท่องเที่ยวเชิงสุขภาพ รวมถึง การท่องเที่ยวเชิงประวัติศาสตร์วัฒนธรรม และกีฬา เช่น สนามรถแข่ง นิวไฮโมบายสเตเดียม เป็นต้น

๐๒๑. การขยายสังคมออนไลน์ด้านการท่องเที่ยวด้วยแอปพลิเคชันและเว็บไซต์ มีการ เข้าถึงแหล่งท่องเที่ยวที่น่าสนใจได้มากขึ้นมีผลต่อการตัดสินใจนักท่องเที่ยว

๐๒๒. กลุ่มจังหวัดอยู่ในพื้นที่การบริหารจัดการน้ำ ซึ่งมีการพัฒนาลุ่มน้ำชี การพัฒนา ลุ่ม น้ำมูล ถือเป็นโอกาสที่ดีของกลุ่มจังหวัดในการบริหารจัดการน้ำให้กับภาคเกษตรกรรม ภาคอุตสาหกรรม และ บริการ ตลอดจนประชาชนในพื้นที่กลุ่มจังหวัด

๐๒๓. ในอนาคตประเทศไทยจะก้าวเข้าสู่สังคมผู้สูงอายุอย่างสมบูรณ์ ทำให้ในอนาคตมี การความสำคัญในด้านสุขภาพมากขึ้น ซึ่งกลุ่มจังหวัดมีสถานที่และความพร้อมที่ในการท่องเที่ยว เชิงสุขภาพ มาก

๐๒๔. การขยายตัวของเศรษฐกิจและชุมชนเมือง (Urbanization) อย่างรวดเร็ว ทำให้เกิด การลงทุนการก่อสร้างมากขึ้น และเกิดการยกระดับการผลิตการตลาดและการบริโภคมากขึ้น

๐๒๕. แนวโน้มขยายในอนาคตสูงขึ้น สามารถนำขยายมาผลิตเป็นพลังงานทดแทนได้จำนวนมากในอนาคต

๐๒๖. โครงสร้างพื้นฐานของเทคโนโลยี โดยเฉพาะอินเทอร์เน็ตความเร็วสูง มีการขยายตัวมากขึ้น ทำให้มีผู้ใช้เทคโนโลยีได้อย่างแพร่หลายมากขึ้น ถือเป็นโอกาสที่จะทำให้เกิด E-Business E-Marketing ได้ทุกที่ ทั้งในกลุ่มจังหวัดและประเทศเพื่อนบ้าน

๐๒๗. การคิดค้นเทคโนโลยีใหม่ ๆ มากขึ้นจากการตัดแต่งพันธุกรรมทางการเกษตร ทำให้เกิดการผลิิตใหม่ ๆ มากขึ้น เช่น ข้าว ข้าวโพด ผลไม้ต่าง ๆ ปลา เป็นต้น เป็นโอกาสของการหาตลาด ใหม่

๐๒๘. การส่งเสริมการวิจัยด้านวิทยาศาสตร์และเทคโนโลยีที่เอื้อต่อภาคธุรกิจส่งผลต่อ การลดต้นทุน การเพิ่มมูลค่าสินค้า และผลิตสินค้าใหม่ได้มากขึ้น

๐๒๙. รัฐให้ความสำคัญในเรื่องธรรมาภิบาล ส่งผลต่อการบริหารจัดการ การใช้ทรัพยากร เพื่อการพัฒนาพื้นที่กลุ่มจังหวัดได้อย่างมีประสิทธิภาพและประสิทธิผลมากขึ้น

๒.๒) อุปสรรค (Threats)

T๑. จังหวัดนครราชสีมาเป็นจังหวัดเดียวที่สามารถติดต่อได้ทุกจังหวัด แต่จังหวัดที่ เหลือมีการติดต่อไปยาก เพราะไม่มีพรมแดนติดกัน

T๒. ต่างชาติมีการลงทุน หรือประกอบการผลิต หรือขายสินค้าที่เหมือนกัน หรือคล้าย กับผู้ประกอบการไทยในกัมพูชา ทำให้มีการแข่งขันกันสูงขึ้น เช่น การท่องเที่ยว การบริการ การค้า ปลีกค้าส่ง สินค้าอุปโภคบริโภค สินค้าในครัวเรือน เป็นต้น

T๓. การวางผังเมืองแบบใหม่มีการจำกัดพื้นที่อุตสาหกรรม ทำให้ไม่สามารถขยายตัว สถานประกอบการและโรงงานได้

T๔. มีภัยคุกคามของโรคพืช แมลงต่าง ๆ มากขึ้น ทำให้มีการใช้สารเคมีมากขึ้น จนทำให้มีสารเคมีตกค้างในดินและในคนมาก และมีแนวโน้มที่มากขึ้น เพราะเกิดจากการแข่งขันการผลิต ส่งผลเสียต่อผู้ผลิต และผู้บริโภค รวมถึงคุณภาพของดินที่จะทำการฟื้นคุณภาพใช้เวลาและต้นทุนมาก ขึ้น

T๕. ประเทศเพื่อนบ้านผลิตสินค้าเกษตรคล้ายกับกลุ่มจังหวัด และทุกประเทศจะพัฒนา ให้เป็นประเทศอุตสาหกรรมในอนาคต ทั้งใน สปป.ลาว ปี พ.ศ.๒๕๖๓ กัมพูชา ปี พ.ศ.๒๕๖๘ ซึ่งจะเป็น คู่แข่งในด้านอุตสาหกรรม และมีการผลิตสินค้าเกษตรเหมือนกัน ทำให้เกิดการแข่งขันสูง ในกรณีนี้ สินค้าชิ้นนี้เป็นที่ต้องการของต่างชาติ เช่น ข้าว เป็นต้น

T๖. Agro Product เป็นรากฐานของเศรษฐกิจโลกส่งไปประเทศที่ผลิตอาหารไม่ค่อยได้

T๗. ประเทศกัมพูชาส่งเสริมให้ประเทศตนเองเป็นประเทศอุตสาหกรรมในปี พ.ศ.๒๕๖๘ ส่งผลให้มีนักลงทุนหันไปลงทุนในกัมพูชามากขึ้น เพราะค่าจ้างแรงถูก มีทรัพยากรธรรมชาติที่ยังไม่ได้ ใช้เพื่อการผลิตจำนวนมาก มีแรงจูงใจที่ดีกว่าในกลุ่มจังหวัด

T๘. พรมแดนไทย-กัมพูชา ซึ่งเป็นอุปสรรคในด้านการค้า เพราะยังไม่ได้ปักปันเขตแดนตลอดแนวพรมแดนไทย-กัมพูชา ทั้งภาคตะวันออกเฉียงเหนือ และภาคตะวันออก ที่มีความชัดเจน มี โอกาสที่จะกระทบกระทั่ง ซึ่งส่งผลเสียต่อบรรยากาศการค้า การลงทุนตามแนวชายแดน มี ผลกระทบต่อกลุ่มจังหวัด โดยเฉพาะจังหวัดสุรินทร์และบุรีรัมย์

T๙. ใช้มาตรการกีดกันซึ่งกันและกันที่ไม่ใช่ภาษี (Non-Tariff Barriers: NTBs) ของ สินค้าที่แต่ละประเทศมีแนวโน้มที่จะใช้มาตรการนี้มากขึ้นเพื่อปกป้องสินค้าของประเทศตนเองมาก ขึ้น

T๑๐. ประเทศเพื่อนบ้านในกลุ่มน้ำโขงตอนล่าง โดยเฉพาะที่เกี่ยวข้องได้รับสิทธิ GSP NTR ทำให้ประเทศต่าง ๆ รวมทั้งผู้ประกอบการคนไทยไปลงทุนในประเทศเพื่อนบ้านเพื่อใช้เป็นฐาน การผลิตเพื่อการส่งออกมากขึ้น โดยเฉพาะอุตสาหกรรมที่ใช้เทคนิคการผลิตเน้นหนักการใช้แรงงาน (Labor Dispensing Tactics) ทำให้ผู้ประกอบการต่างชาติที่ผลิตสินค้าที่ใช้แรงงานเข้มข้น ไม่สนใจ มาลงทุนที่ไทย และในกลุ่มจังหวัดเพราะค่าจ้างแรงงานสูงมาก

T๑๑. สินค้าราคาถูกจากประเทศจีนเข้ามาแข่งขันกับสินค้าในจังหวัดต่าง ๆ ใน กลุ่มจังหวัด มากขึ้น ส่งผลกระทบต่อผู้ประกอบการที่ใช้สินค้าที่ใช้เหมือนหรือคล้ายกันในแต่ละจังหวัด ในกลุ่มจังหวัด

T๑๒. งบประมาณในการขยายถนนไปสู่ชนบทที่ยังไม่เพียงพอ ทำให้ถนนที่ขยายออก ยังไม่ได้มีการพัฒนาทั้งเส้น เช่น ระหว่างอำเภอ ระหว่างจังหวัด ส่งผลต่อการขับขี่และเกิดอุบัติเหตุ เพราะรถบรรทุกใหญ่ รถโดยสาร รถพาหนะ รวมถึงรถจักรยานยนต์ ที่ใช้ถนน ๒ เลนร่วมกัน ส่งผลถึง ความแออัดและทำให้เกิดอุบัติเหตุ

T๑๓. ความโดดเด่นของอารยธรรมขอมของกัมพูชาที่มีความโดดเด่นมากกว่าและมีชื่อเสียงมากกว่า เป็น ๑ ใน ๗ เมืองมหัศจรรย์ และมีเทวสถานที่ใหญ่โตมีชื่อเสียงระดับโลก และดึงดูดใจ ได้แก่ นครวัด นครธม ซึ่งมีความยิ่งใหญ่มากกว่าอารยธรรมขอมในแต่ละจังหวัดของกลุ่มจังหวัด ทำให้ นักท่องเที่ยวต่างชาติ แทบไม่มาท่องเที่ยวในกลุ่มจังหวัด

T๑๔. การเดินทางเข้า-ออกของนักท่องเที่ยวหรือผู้มาใช้บริการที่ผ่านจุดผ่านแดนถาวร ช่อง จอม ยังใช้หนังสือเดินทางเท่านั้นในการเข้า-ออกด่าน ส่งผลต่อระยะเวลาของผู้มาติดต่อและ ผู้ใช้บริการ ถือเป็นอุปสรรคต่อการติดต่อ ทำให้ส่งผลเสียต่อนักท่องเที่ยวและผู้มาใช้บริการใน การรักษาพยาบาลต้องใช้เวลามาก

T๑๕. ความผันผวนของดิน ฟ้า อากาศ เช่น น้ำท่วม น้ำแล้ง ศัตรูพืชใหม่ ๆ เป็นต้น ส่งผลต่อความผันผวนของการผลิตสินค้าการเกษตร โดยเฉพาะในเขตพื้นที่การเกษตรที่อาศัยน้ำฝน ทำให้ ปริมาณผลผลิตไม่แน่นอน

T๑๖. น้ำเพื่อการอุปโภคบริโภคขาดแคลน โดยเฉพาะในช่วงฤดูแล้งส่งผลกระทบต่อปัญหาความ ไม่เพียงพอต่อการอุปโภคบริโภค

T๑๗. การไหลเข้าออกของวัฒนธรรมต่างชาติได้หลายช่องทาง ทั้งผ่านแรงงานต่างด้าว และตามสื่อต่าง ๆ มาผสมผสานกับวัฒนธรรมท้องถิ่นมากขึ้น ส่งผลต่ออัตลักษณ์ของวัฒนธรรม ท้องถิ่นค่อย ๆ สูญหายไป

T๑๘. ในอดีตครอบครัวเป็นครอบครัวขยาย เมื่อเปรียบเทียบกับอดีต ในปัจจุบันเป็นครอบครัวเดี่ยวมากขึ้น ทำให้ผู้สูงอายุถูกละทิ้งละเลยมากขึ้น สังคมไทยเป็นสังคมมีการเกิดน้อย อายุ ยืนมากขึ้น เพราะบริการสาธารณสุขรัฐ ได้เข้าถึงและทั่วถึงประชาชนมากขึ้น ทำให้คนมีอายุมากขึ้น ส่วนประชากรวัยแรงงานลดลงและส่วนราชการที่เกี่ยวข้องมีภาระค่าใช้จ่ายกับผู้สูงอายุมากขึ้น

T๑๙. คนไทยโดยทั่วไปยังมีปัญหาเรื่องคุณธรรมและจริยธรรม ไม่ตระหนักถึงความมีวินัย และความมีจิตสาธารณะ

T๒๐. ประเทศไทยเผชิญกับปัญหาอาชญากรรมข้ามชาติที่หลากหลายรูปแบบและมี วิธีการที่ซับซ้อนมากขึ้น เช่น การเข้ามาในรูปแบบนักธุรกิจ นักท่องเที่ยว เป็นต้น มีนักท่องเที่ยวมาก ขึ้น และมีการถือครองปัจจัยด้านการผลิตมากขึ้น ซึ่งเกิดปัญหาในแต่ละจังหวัดของกลุ่มจังหวัด

T๒๑. ด้วยเหตุที่พ่อแม่และผู้ปกครอง ไม่มีเวลาดูแลบุตรหลานเท่าที่ควร เพราะต้องเอา เวลาไปประกอบอาชีพหารายได้ ทำให้เด็กเยาวชนและเยาวชนอยู่นอกสายตา พ่อแม่ผู้ปกครองไปมั่วสุม เที่ยวกลางคืน

เด็กหญิงตั้งท้องก่อนวัยอันควร ติดสุรา และติดยาเสพติด ไม่เรียนหนังสือ ซึ่งเด็กเหล่านี้ คือ เด็กที่ขาดคุณภาพซึ่งจะเป็นวัยแรงงานที่ขาดคุณภาพในอนาคต

T๒๒. จังหวัดในกลุ่มจังหวัดพึ่งพาแรงงานจากประเทศเพื่อนบ้าน ซึ่งส่งผลกระทบต่อเสถียรภาพของการผลิตทั้งภาคอุตสาหกรรม เกษตร และบริการ

T๒๓. ประชากรแฝงตามแนวชายแดนจังหวัดสุรินทร์ และบุรีรัมย์ มีผลกระทบต่อสังคมวัฒนธรรม และความมั่นคง โครงการจัดทำแผนยุทธศาสตร์การพัฒนาในกลุ่มจังหวัดภาคตะวันออกเฉียงเหนือตอนล่าง ๑ ระยะ ๒๐ ปี (พ.ศ. ๒๕๖๐-๒๕๗๙) ๑๒

T๒๔. ชีตความสามารถของแรงงานไม่ได้เพิ่มขึ้นที่สอดคล้องกับค่าจ้างแรงงานที่เพิ่มขึ้น ตามกฎหมาย

T๒๕. ประเทศไทยมีความเสี่ยงสูงในด้านไซเบอร์ โดยเครื่องคอมพิวเตอร์ประมาณ ๑ ใน ๕ เครื่องในประเทศถูกโจมตีของโปรแกรมที่ไม่พึงประสงค์ ซึ่งมีผลกระทบต่อภาคธุรกิจและภาคราชการที่ใช้คอมพิวเตอร์ในสำนักงาน และในอนาคตแนวโน้มความเสี่ยงอาจจะเพิ่มขึ้นเรื่อย ๆ

T๒๖. ภาคธุรกิจของจังหวัดในกลุ่มจังหวัดไม่ได้ให้ความสำคัญด้านวิจัยในด้านการตลาดและการผลิต ที่จะสร้างรายได้เพิ่ม และมีการพึ่งพางบประมาณวิจัยของภาครัฐ ซึ่งงบประมาณวิจัย ของภาครัฐเทียบกับ GDP ของประเทศแล้วมีน้อยมาก

T๒๗. ภาครัฐมีรายจ่ายประจำเพิ่มสูงขึ้นอย่างต่อเนื่อง คนรุ่นใหม่ที่มีคุณภาพ ส่วนใหญ่ไม่นิยมเข้ารับราชการ ทำให้ขาดแคลนกำลังคนที่มีคุณภาพทดแทนข้าราชการที่เกษียณอายุ

T๒๘. ผลของโครงการในการพัฒนาของจังหวัดและกลุ่มจังหวัด ส่วนใหญ่ไม่ได้มีการประเมินผลกระทบที่เกิดขึ้นในระยะกลางและระยะยาว ว่าเกิดประโยชน์กับประชาชนมากน้อย เพียงใด

T๒๙. อปท. การบริหารจัดการและให้บริการที่ขาดประสิทธิภาพและความโปร่งใส เท่าที่ควร ไม่ตอบสนองความต้องการของภาคประชาชนได้อย่างเต็มที่

T๓๐. ภาครัฐปรับตัวให้ทันกับการเปลี่ยนแปลงในยุคสังคมออนไลน์ได้ช้า

T๓๑. โครงการส่วนใหญ่เป็นโครงการระยะสั้นขาดการเชื่อมโยงในระยะยาว และขาดการบูรณาการร่วมกันระหว่างหน่วยงานที่เกี่ยวข้อง

T๓๒. Disruption ที่ผู้ประกอบการจำนวนมากไม่สามารถปรับตัวจากการพลิกผัน การผลิตของผู้อื่นที่มีผลกระทบต่อธุรกิจของตน

๒. สถานการณ์และโอกาสในการพัฒนาในกลุ่มจังหวัด

สถานการณ์และโอกาสในการพัฒนาของกลุ่มจังหวัด ได้แบ่งเป็นสถานการณ์และโอกาสเป็น ๗ ปัจจัย ได้แก่ ๑) ด้านเกษตรกรรมแปรรูป ๒) ด้านนิคมอุตสาหกรรม/เขตส่งเสริมอุตสาหกรรม ๓) ด้านโลจิสติกส์ ๔) ด้านท่องเที่ยวและบริการ ๕) ด้านการค้าชายแดน ๖) ด้านทุนวัฒนธรรม ทุน ทรัพยากรธรรมชาติ และทุนประวัติศาสตร์ ๗) ด้านบริหารจัดการน้ำ ซึ่งในแต่ละปัจจัยมีรายละเอียด ดังนี้

๒.๑ ด้านเกษตรกรรมแปรรูป

กลุ่มจังหวัดมีพื้นที่การเกษตร ๒๒,๐๒๙,๒๒๐ ไร่ คิดเป็นร้อยละ ๖๘.๑๕ ของพื้นที่กลุ่มจังหวัด และพืชเศรษฐกิจที่สำคัญของกลุ่มจังหวัด ได้แก่ ข้าว มันสำปะหลัง อ้อยโรงงาน นอกจากนี้ กลุ่มจังหวัดมีความโดดเด่นในด้านปศุสัตว์ เช่น โคเนื้อ กระบือ ไก่เนื้อ ไก่ไข่ สุกร เป็นต้น ปัจจุบันกลุ่มจังหวัดมีพื้นที่เพาะปลูกที่จำกัด และผลผลิตต่อไร่ไม่เพิ่ม เพราะราคาผลผลิตไม่เพิ่ม ส่วนผลผลิตที่มีความต้องการตลาดไม่มีนวัตกรรมที่เข้าไปสร้างความแตกต่างหรือเพิ่มปริมาณการ ผลิตได้มากกว่าเท่าที่ควร ตลอดจนกลุ่มจังหวัดมีโรงงานแปรรูปสินค้าที่ใช้วัตถุดิบสูงน้อย ได้แก่ ข้าว มันสำปะหลัง ยางพารา เป็นต้น ทั้งที่มีเขตอุตสาหกรรม

รองรับถึง ๒ แห่ง ที่จังหวัดนครราชสีมา สินค้า ส่วนใหญ่เป็นวัตถุดิบที่ยังไม่แปรรูป หรือแปรรูปขั้นต้น ไม่ได้ให้ความสำคัญในการแปรรูปขั้นกลาง และแปรรูปขั้นปลาย เพื่อการส่งออกน้อย เพราะ ๑) ความไม่รู้ทางการตลาด การผลิต ๒) ความรู้เรื่องการเชื่อมโยงการผลิตในเป็นห่วงโซ่ (Chain) มีน้อย เพราะไม่รู้จักและร่วมการผลิต ๓) สินค้าขั้นปลาย เพราะไม่รู้ตลาด ๔) ผู้ประกอบการมีความรู้ระดับ ๒.๐

กลุ่มจังหวัดมีพื้นที่การเพาะปลูกพืชเศรษฐกิจ และพืชอื่น ๆ ที่มีปริมาณมากเป็นอันดับต้น ๆ ของภาคตะวันออกเฉียงเหนือ และสินค้าทางการเกษตรที่หลากหลาย ซึ่งกลุ่มจังหวัดมีโอกาสในการ เพิ่มมูลค่า สินค้าเกษตรให้ตอบสนองความต้องการของตลาด

ด้วยนโยบาย Thailand ๔.๐ ถือเป็นโอกาสที่ของกลุ่มจังหวัดที่จะนำเทคโนโลยีและนวัตกรรม ทางเกษตรมาใช้เพื่อเพิ่มผลผลิตต่อหน่วยพื้นที่เกษตรอินทรีย์และเกษตรปลอดภัย เช่น การควบคุมสภาพภูมิอากาศ ดิน น้ำ แสงแดด ให้สามารถทำผลผลิตได้ผลผลิตได้ตลอดปีในสภาพโรงเรือน เป็นต้น นอกจากนี้ การปรับวิถีการผลิตสู่เกษตรอินทรีย์ของ Smart Farmers การกำหนด Smart Area หรือ พื้นที่เกษตรและภาคการเกษตรมีศักยภาพ การตั้งกลุ่มหรือสถาบันการเกษตรที่มี ประสิทธิภาพในการดำเนินงาน เช่น Smart Group เป็นต้น เพื่อให้ได้สินค้าเกษตรมีคุณภาพมาตรฐาน ตรงตามความต้องการของตลาด หรือ Smart Agriculture Products และภาคเอกชนของกลุ่ม จังหวัดได้ให้ความสำคัญในโครงการอีสานฟู๊ดตอนโนโพลิส (นครชัยบุรีรัมย์) และการจัดตั้งศูนย์ ถ่ายทอดเทคโนโลยีนวัตกรรมอาหารในภาคตะวันออกเฉียงเหนือ (Isan-Food Technology Transfer Center: IFTT)

นอกจากนี้ มีผลิตภัณฑ์ใหม่ของกลุ่มจังหวัด ในปี พ.ศ.๒๕๕๘ กลุ่มจังหวัดมีเกษตรกรที่มีอาชีพ ปลูกหม่อนเลี้ยงไหม มีจำนวน ๖๔,๘๔๕ ราย เพิ่มขึ้นจากปีก่อนที่มีจำนวน ๓๐,๒๔๙ ราย ท าให้ผลผลิตเส้นไหมเพิ่มขึ้นจากปี พ.ศ.๒๕๕๗ ที่มี ๑๗๓,๘๔๘ กิโลกรัมต่อปี เป็น ๑๘๓,๐๒๙ กิโลกรัมต่อปีในปี พ.ศ. ๒๕๕๘ ส่งผลให้รายได้จากการจำหน่ายผลิตภัณฑ์ผ้าไหมของกลุ่มจังหวัดในปี พ.ศ.๒๕๕๘ มีมูลค่า ๕,๕๙๓ ล้านบาท เพิ่มขึ้นจากปี พ.ศ.๒๕๕๗ ที่มีมูลค่า ๔,๓๗๔.๒๒ ล้านบาท คิดเป็นร้อยละ ๒๗.๘๖ เพราะยอด จำหน่ายผลิตภัณฑ์ไหมในพื้นที่ทุกจังหวัดในกลุ่มจังหวัดเพิ่มขึ้น เพราะสถานการณ์ทางการเมืองเริ่ม คลี่คลาย เป็นผลให้สภาพเศรษฐกิจเริ่มดีขึ้น ที่สำคัญกลุ่มจังหวัดมีหัตถกรรมผ้าทอที่แสดงถึง เอกลักษณ์ ศิลปวัฒนธรรม และภูมิปัญญาท้องถิ่นที่วิจิตรสวยงามเป็นเอกลักษณ์ที่มีความเด่น เป็น อัตลักษณ์ของตนเอง และสามารถทำตลาดในต่างประเทศได้ เช่น อำเภอบ้านเขว้า จังหวัดชัยภูมิ อำเภอปักธงชัย จังหวัดนครราชสีมา อำเภอนาโพธิ์ จังหวัดบุรีรัมย์ อำเภอเมือง จังหวัดสุรินทร์ เป็นต้น

๒.๒ ด้านอุตสาหกรรม นิคมอุตสาหกรรม และเขตส่งเสริมอุตสาหกรรม

โรงงานอุตสาหกรรมในกลุ่มจังหวัดในปี พ.ศ.๒๕๕๙ มีจำนวน ๔,๓๐๖ แห่ง โดยจังหวัดนครราชสีมามีจำนวนโรงงานอุตสาหกรรมมากที่สุด จำนวน ๒,๖๖๒ แห่ง คิดเป็นร้อยละ ๖๒ รองลงมา เป็นจังหวัดชัยภูมิ บุรีรัมย์ และสุรินทร์ ตามลำดับ เมื่อเปรียบเทียบกับจำนวนโรงงานกับปี พ.ศ.๒๕๕๘ พบว่า กลุ่มจังหวัดมีจำนวนโรงงานลดลงจำนวน ๕ แห่ง ซึ่งในปี พ.ศ.๒๕๕๘ มีจำนวนโรงงาน ๔,๓๑๑ แห่ง แต่เมื่อพิจารณาแต่ละจังหวัด พบว่า จังหวัดนครราชสีมามีจำนวนโรงงานเพิ่มขึ้น จำนวน ๓๐ แห่ง รองลงมาเป็นจังหวัดสุรินทร์ เพิ่มขึ้น จำนวน ๑๓ แห่ง และจังหวัดบุรีรัมย์จำนวน ๑ แห่ง ส่วน จังหวัดชัยภูมิมียังมีจำนวนโรงงานที่ลดลง จำนวน ๔๙ แห่ง ซึ่งได้รับผลกระทบจากค่าแรงงานขั้นต่ำ ๓๐๐ บาท และการย้ายฐานการผลิตไปยังประเทศเพื่อนบ้านที่มีค่าแรงงานที่ต่ำกว่าไทย กลุ่มจังหวัด โดยเฉพาะจังหวัดนครราชสีมาเป็นจังหวัดเดียวในภาคตะวันออกเฉียงเหนือที่มี เขตประกอบการอุตสาหกรรมเปิดดำเนินการเรียบร้อยแล้ว ๒ แห่ง ได้แก่ เขตประกอบการ อุตสาหกรรมสุรนารี และนวนนคร ที่เป็นฐานการผลิตที่มีตลาดส่งออกทั้งในและต่างประเทศ ส่วนใหญ่ ประกอบการเกี่ยวกับการผลิตชิ้นส่วนอิเล็กทรอนิกส์ ผลิตภัณฑ์รถยนต์ รถจักรยานยนต์ ผลิตภัณฑ์

ขึ้นส่วนอูมิเนียม ผลิตขึ้นส่วนโลหะ นอกจากนี้ กลุ่มจังหวัดมีโรงงานอุตสาหกรรมการแปรรูปการเกษตรมากที่สุด ในภาคตะวันออกเฉียงเหนือ เพื่อรองรับผลผลิตทางการเกษตร ทำให้เพิ่มมูลค่าสินค้าทางการเกษตรมากขึ้น ได้แก่ โรงสีข้าวมากที่สุด จำนวน ๑๙๒ โรงงาน รองลงมาเป็นการผลิตภัณฑจากมันสำปะหลัง จำนวน ๔๓ โรงงาน และอุตสาหกรรมการผลิตน้ำตาลทราย จำนวน ๗ โรงงาน (กรมโรงงาน อุตสาหกรรม, ๒๕๕๙) ซึ่งถือเป็นโอกาสของกลุ่มจังหวัดในการพัฒนาให้กลุ่มจังหวัดได้มีเขตเศรษฐกิจ จำเพาะการแปรรูปสินค้าเกษตรและอาหาร

๒.๓ ด้านคมนาคมและโลจิสติกส์

ด้านโลจิสติกส์ของกลุ่มจังหวัด ได้แบ่งเป็นระบบคมนาคม และระบบโลจิสติกส์ ซึ่งมีรายละเอียดดังนี้

๑) ระบบคมนาคมขนส่ง แบ่งเป็นการขนส่งทางบก และการขนส่งทางอากาศ ซึ่งการขนส่งทางบกมีทางหลวงแผ่นดินสายหลักและสายรองที่เชื่อมโยงภายในจังหวัดและระหว่างจังหวัดของ ภาคตะวันออกเฉียงเหนือ ทำให้การคมนาคมขนส่งในกลุ่มจังหวัดมีประสิทธิภาพสามารถเดินทางได้ อย่างสะดวก โดยมีเส้นทางสำคัญดังนี้

- ทางหลวงแผ่นดินหมายเลข ๒ หรือ ถนนมิตรภาพ หรือ สาย AH ๑๒ ผ่านสะพานมิตรภาพไทย/ลาว-หนองคาย-อุดรธานี-อำเภอหนองน้ำพอง-ขอนแก่น-อำเภอบ้านไผ่-อำเภอพล-จังหวัดนครราชสีมา-อำเภอสูงเนิน-อำเภอสีคิ้ว-อำเภอมวกเหล็ก-จังหวัดสระบุรี -หินกอง-รังสิต-กรุงเทพฯ

- ทางหลวงแผ่นดินหมายเลข ๒๔, ๒๐๑, ๒๐๒, ๒๐๕, ๒๐๖, ๒๐๗, ๒๑๘, ๒๑๙, ๒๒๔, ๒๒๕, ๒๒๖, ๓๐๔ และ ๓๔๘

- ทางหลวงสายอาเซียน ได้แก่ สาย AH ๑๒๑ ผ่านมุกดาหาร-อำนาจเจริญ-ยโสธร- อำเภอสุวรรณภูมิ-อำเภอพยัคฆภูมิพิสัย-บุรีรัมย์-อำเภอนางรอง-อำเภอสัมปร้อย-บ้านช่องตะโก

กลุ่มจังหวัดมีโครงการในการขยายเส้นทางหลวงแผ่นดินหมายเลข ๓๔๘ สายอรัญประเทศ-นางรอง หรือ ถนนธนวิถี เป็นเส้นทางที่เชื่อมต่อระหว่างภาคตะวันออกเฉียงเหนือตอนใต้ ซึ่งในปัจจุบันเป็นถนนขนาด ๒ ช่องจราจรสวนทาง และกำลังจะ ขยายเป็น ๔ ช่องจราจร โดยจุดเริ่มต้นแยกจากทางหลวงแผ่นดินหมายเลข ๓๓ (ถนนสุวรรณศร) บริเวณตัวอำเภออรัญประเทศ จังหวัดสระแก้ว ผ่านอำเภอโคกสูง อำเภอตาพระยา ขึ้นเขาช่องตะโก เข้าสู่เขตจังหวัดบุรีรัมย์ที่อำเภอโนนดินแดง สิ้นสุดที่ทางหลวงแผ่นดินหมายเลข ๒๔ (ถนนเดชอุดม) ที่ อำเภอนางรอง จังหวัดบุรีรัมย์ ระยะทางประมาณ ๑๔๑ กิโลเมตร ถือเป็นโอกาสในการขนส่งสินค้าที่ เชื่อมโยงกับภาคตะวันออก โดยเฉพาะโครงการระเบียงเศรษฐกิจภาคตะวันออก (ECC)

ส่วนการขนส่งทางรถไฟของกลุ่มจังหวัด คือ รถไฟสายตะวันออกเฉียงเหนือ ประกอบด้วยเส้นทางกรุงเทพ-อุบลราชธานี, กรุงเทพ-หนองคาย, เส้นทางลำชี-อุบลราชธานี, เส้นทางนครราชสีมา-อุบลราชธานี, เส้นทางกรุงเทพ-ศรีสะเกษ โดยจังหวัดนครราชสีมา มีเส้นทาง รถไฟสายตะวันออกเฉียงเหนือ ผ่าน ๒ สาย คือเส้นทางกรุงเทพมหานคร-จังหวัดอุบลราชธานีและ เส้นทางกรุงเทพมหานคร-จังหวัดหนองคาย ซึ่งรถไฟทั้งสองสายแยกกันที่ชุมทางจิระ จังหวัด นครราชสีมา นอกจากนี้ยังมีรถไฟอีกสายหนึ่งโดยแยกที่ชุมทางแก่งคอย คือ สายอำเภอแก่งคอย จังหวัดสระบุรี-อำเภอบัวใหญ่ จังหวัดนครราชสีมา

จังหวัดชัยภูมิ มีเส้นทางรถไฟผ่านพื้นที่ทางตอนใต้ของจังหวัดซึ่งเป็นเส้นทางระหว่าง อำเภอแก่งคอยจังหวัดสระบุรี-อำเภอบัวใหญ่ จังหวัดนครราชสีมา-อำเภอเทพสถิต-บำเหน็จณรงค์- จัตุรัส จังหวัดชัยภูมิซึ่งมีสถานีรถไฟรวม ๖ สถานี มีขบวนรถไฟผ่านสถานีรถไฟอำเภอบำเหน็จณรงค์ และอำเภอจัตุรัส

จังหวัดบุรีรัมย์และจังหวัดสุรินทร์ มีเส้นทางรถไฟผ่าน คือ เส้นทางกรุงเทพมหานคร-จังหวัดอุบลราชธานี

ส่วนการขนส่งทางอากาศ กลุ่มจังหวัดมีท่าอากาศยานอยู่ ๒ แห่ง ที่จังหวัดนครราชสีมา และจังหวัดบุรีรัมย์ แต่มีเพียงท่าอากาศยานบุรีรัมย์ที่มีการให้บริการอยู่ ๒ สายการบิน ได้แก่ สายการบิน เอเชีย และสายการบินนกแอร์ส่วนท่าอากาศยานนครราชสีมาในปัจจุบันเป็นศูนย์ฝึกอบรม นักบิน และในวันที่ ๓ ธันวาคม พ.ศ.๒๕๖๐ สายการบินนิวเจน แอร์เวย์ ได้ตัดสินใจทำการบิน ภายในประเทศจำนวน ๒ เส้นทาง คือ นครราชสีมา-ภูเก็ต และนครราชสีมา-เชียงใหม่ ในราคาค่า โดยสารใกล้เคียงกับราคาตลาดในประเทศของ เส้นทางบินอื่น ๆ ซึ่งถือเป็นจุดเปลี่ยนของกลุ่มจังหวัด ในการขับเคลื่อนด้านเศรษฐกิจ โดยเฉพาะด้านการท่องเที่ยว นอกจากนี้ท่าอากาศยานนครราชสีมา เป็นที่สนใจของสายการบินนกแอร์ และสายการบินแอร์เอเชียซึ่งอยู่ในขั้นตอนการเจรจา จุดเด่นของท่าอากาศยานนครราชสีมาเป็นสนามบินพาณิชย์ถือเป็นโอกาสที่ดีของจังหวัด นครราชสีมาและกลุ่ม จังหวัด

๒) การพัฒนาโลจิสติกส์ของกลุ่มจังหวัด

การพัฒนาโลจิสติกส์ของกลุ่มจังหวัดมีการโครงการการพัฒนาโครงข่ายรถไฟระหว่างเมืองภายในประเทศ ได้แก่ โครงการรถไฟทางคู่ ได้แก่ เส้นมาบะกะ-ถนนจิระ เส้นถนนจิระ-ขอนแก่น เส้นถนนจิระ-อุบลราชธานี เส้นหนองคาย-นครราชสีมา-แก่งคอย-มาบตาพุด โครงการทาง หลวงพิเศษระหว่างเมือง ได้แก่ บางปะอิน-นครราชสีมา โครงการรถไฟความเร็วสูง ได้แก่ กรุงเทพฯ- นครราชสีมา-หนองคาย โครงการเชื่อมโยงทางถนน ได้แก่ เส้นทางอำเภอกบินทร์บุรี-อำเภอบึงขชัย อำเภอกบินทร์บุรี-อำเภอน้ำเขียว และโครงการก่อสร้างสถานีขนส่งสินค้าภูมิภาคที่ จังหวัด นครราชสีมาโดยมีโครงการน ำร่องศูนย์บริการพักรถบรรทุกที่ตำบลหนองสาหร่าย อำเภอบางขัน จังหวัดนครราชสีมา และบุรีรัมย์ เป็นจุดพักรถบรรทุกตามเส้นทางหลัก ช่วยให้นระยะเวลาการเดินทางคนและขนส่งสินค้า และถือเป็นโอกาสของกลุ่มจังหวัดในการเตรียมความพร้อมในการรองรับ การพัฒนาดังกล่าวทั้งในด้านคนและสินค้า นโยบายของรัฐบาลมีการลงทุนในโครงการระเบียงเศรษฐกิจภาคตะวันออก (ECC) ถือเป็นโอกาสที่ดีของกลุ่มจังหวัดในการที่เชื่อมโยงในการขนส่งสินค้าของกลุ่มจังหวัด โดยใช้โอกาส จากการลงทุนโครงการดังกล่าว ซึ่งในปัจจุบันกลุ่มจังหวัดมีโครงการก่อสร้างรถไฟทางคู่เส้นหนองคาย-นครราชสีมา-แก่งคอย-มาบตาพุด และเส้นทางถนนที่เชื่อมโยงไปยังภาคตะวันออก และมีการขยายถนนเส้นทางหลวงแผ่นดินหมายเลข ๓๔๘ สายอรัญประเทศ-นางรอง หรือ ถนนธนบุรี เป็นเส้นทางที่ เชื่อมต่อระหว่างภาคตะวันออกกับภาคตะวันออกเฉียงเหนือตอนใต้ จุดเริ่มต้นแยกจากทางหลวง แผ่นดินหมายเลข ๓๓ (ถนนสุวรรณศร) บริเวณตัวอำเภอรัญประเทศ จังหวัดสระแก้ว ผ่านอำเภอดอนสัก อำเภอดงขี้เหล็ก ขึ้นเขาช่องตะโก เข้าสู่เขตจังหวัดบุรีรัมย์ที่อำเภอนอนดินแดง สิ้นสุดที่ทางหลวง แผ่นดินหมายเลข ๒๔ (ถนนเดชอุดม) ที่อำเภอนางรอง จังหวัดบุรีรัมย์ ถือเป็นโอกาสในการขนส่ง สินค้าที่เชื่อมโยงกับภาคตะวันออก โดยเฉพาะโครงการระเบียงเศรษฐกิจภาคตะวันออก (ECC)

ส่วนการพัฒนาโลจิสติกส์ที่เชื่อมโยงกับประเทศเพื่อนบ้านและต่างประเทศ ได้แก่ การพัฒนาแนวพื้นที่ระเบียงเศรษฐกิจตะวันออก-ตะวันตกเป็นเส้นทางเชื่อมโยงระหว่างทะเลจีนใต้กับ ทะเลอันดามัน ระยะทางรวมประมาณ ๑,๓๒๐ กิโลเมตร (พัชรินทร์ รักสัตย์ และดร.สวรัย บุญมานนท์, ๒๕๕๘) เริ่มต้นจากประเทศเวียดนาม จังหวัดดานัง-เถื่อ เทียน เว้-กวางตรี-ด่านลาวบาว-เข้าสู่ สปป.ลาว ที่ ด่านแดนสะหวัน แขวงสะหวันนะเขต-ผ่านเส้นทางหมายเลข ๙ (R๙)-เมืองโกสอน พมวิทาน-ด่านสะพาน มิตรภาพ ไทย-สปป.ลาว แห่งที่ ๒ ที่จังหวัดมุกดาหาร เข้าสู่ไทย ผ่านพื้นที่จังหวัดมุกดาหาร-กาฬสินธุ์- มหาสารคาม-ขอนแก่น-ชัยภูมิ-เพชรบูรณ์-พิษณุโลก-สุโขทัย-ตาก ออกจากประเทศไทยที่อำเภอแม่สอด จังหวัดตาก และไปสู่สาธารณรัฐแห่งสหภาพเมียนมา (เมียนมา) เมืองเมียวดี-เมะละแหม่ง หรือเมะละลำเลิง ซึ่งทำให้ภาคตะวันออกเฉียงเหนือมีการ

เชื่อมต่อกับประเทศต่าง ๆ (Land Link) โดยมีเส้นระเบียบ เศรษฐกิจตะวันออก-ตะวันตก เป็นเส้นทางหลัก และเส้นทางที่เชื่อมต่อและเชื่อมโยงภายใน และ ต่างประเทศ

นอกจากนี้ ทิศทางการพัฒนาประเทศของจีนได้มีนโยบาย One Belt One Road หรือ นโยบายหนึ่งแถบหนึ่งเส้นทาง ถือเป็นหนึ่งนโยบายสำคัญของการพัฒนาประเทศจีนภายใต้การบริหาร ของ ประธานาธิบดี สี จิ้นผิง และ นายกรัฐมนตรี หลี่ เค่อ เฉียง ซึ่งนโยบาย One Belt One Road คือ การน า เส้นทางสายไหมมาปรับปรุงใหม่ มีชื่อเรียกใหม่ว่า "เส้นทางสายไหมใหม่ (New Silk Road) ในศตวรรษที่ ๒๑" เส้นทางสายไหม คือ เส้นทางที่ทำให้ภูมิภาคเอเชียสามารถเชื่อมต่อกับภูมิภาคอื่น ๆ ของโลก เหตุที่มีชื่อเรียกว่า "เส้นทางสายไหม" ก็เพราะชาวจีนจำนวนมากสามารถสร้างกำไรจาก การค้าผ้าไหมตลอดเส้นทางนี้ เส้นทางสายไหมไม่เพียงถูกใช้ให้เป็นประโยชน์ทางด้านเศรษฐกิจเท่านั้น แต่เส้นทางนี้ยังถูกใช้เพื่อเผยแพร่วัฒนธรรม ปรัชญา แนวคิดของจีน ยุทธศาสตร์สำคัญ คือ การพัฒนา และสร้างทางคมนาคม ๒ เส้นทาง ได้แก่ "Silk Road Economic Belt" เป็นเส้นทางสายไหมทางบก และ "Maritime Silk Road" เป็นเส้นทางสายไหมทางทะเล ซึ่งส่งผลกระทบต่อโดยตรงต่อภูมิภาค อาเซียน ซึ่งเส้นทางคมนาคมเส้นนี้ในการพัฒนาเศรษฐกิจระหว่างจีนและอาเซียนภายใต้แนวคิด ดังนี้

- สนับสนุนการเชื่อมโยงระบบโครงสร้างพื้นฐานในภูมิภาค

- ส่งเสริมและพัฒนาทุนระหว่างภูมิภาคอาเซียนและจีน

- ส่งเสริมความสัมพันธ์ทางเศรษฐกิจเขตการค้าเสรีอาเซียน-จีน

- ส่งเสริมความสัมพันธ์ระหว่างภูมิภาคอาเซียนและจีน ในด้านสังคม วัฒนธรรม โดย การกระชับความสัมพันธ์ของจีนกับภูมิภาคอาเซียนกระทำการศึกษและการท่องเที่ยวเป็นหลัก ผลกระทบต่อไทยที่เกิดจากนโยบาย One Belt One Road เป็นผลกระทบทางอ้อม แต่ก็ ก่อให้เกิดประโยชน์ต่อประเทศไทย ในมิติดังนี้

มิติทางเศรษฐกิจ

- ไทยคือศูนย์กลางของกลุ่มประเทศอาเซียน ดังนั้น ไทยจึงควรอาศัยความได้เปรียบนี้ ผลักดันตนเองให้เป็นศูนย์กลางด้านคมนาคมขนส่งและเป็นศูนย์กลางของการกระจายสินค้าระหว่าง ภูมิภาคอาเซียน และจีนรวมถึงภูมิภาคอื่น ๆ

- ไทยควรกระชับความสัมพันธ์ทางเศรษฐกิจกับจีน ในฐานะที่ไทยเป็นส่วนสำคัญของ ภูมิภาคอาเซียน และไม่มีข้อพิพาทใด ๆ กับจีน - การเพิ่มช่องทางการเข้าถึงแหล่งเงินทุน ทำให้ไทยมีความหลากหลายในตลาดเงินระหว่าง ประเทศ เพื่อลดต้นทุนและกระจายความเสี่ยงในตลาดเงิน

มิติทางสังคม วัฒนธรรม

ไทยและจีน มีการเชื่อมโยงทางเชื้อสายและวัฒนธรรมอันดีต่อกัน ทำให้ได้เปรียบและส่งผลกระทบต่อหลายอุตสาหกรรม เช่น อุตสาหกรรมท่องเที่ยวและอุตสาหกรรมที่เกี่ยวข้อง อุตสาหกรรม ภาพยนตร์ อุตสาหกรรมด้านความบันเทิง อุตสาหกรรมด้านการศึกษา เป็นต้น ซึ่งถือได้ว่ากลุ่มจังหวัดเป็นประตูเชื่อมโยงระบบ Logistic เพื่อกระจายสินค้าและขนส่ง ผู้โดยสารที่สำคัญในภูมิภาคและสามารถเชื่อมโยงการคมนาคมขนส่งกับภาคเหนือตอนกลาง ภาคกลาง และภาคตะวันออกเฉียงเหนือ และภาคตะวันออก ตลอดจนมีเส้นทางคมนาคมขนส่งเชื่อมโยงสู่ อาเซียน เช่น ถนนมิตรภาพ เส้นระเบียบเศรษฐกิจตะวันออก-ตะวันตก เส้นทางหมายเลข ๒๔ เส้น ถนนหมายเลข ๓๓๑ เป็นต้น

๒.๔ ด้านท่องเที่ยวและบริการ

กลุ่มจังหวัดมีแหล่งท่องเที่ยวที่หลากหลาย โดยส่วนใหญ่มีแหล่งท่องเที่ยวเชิงธรรมชาติ มาก ที่สุด รองลงมาเป็นแหล่งท่องเที่ยวเชิงศิลปวัฒนธรรม และแหล่งมรดก ประเพณี แหล่งท่องเที่ยวเชิง วิถีชีวิต แหล่งท่องเที่ยวเชิงศาสนาและความเชื่อ แหล่งท่องเที่ยวเชิงสันทนาการและบันเทิง และแหล่ง ท่องเที่ยวเชิง วิชาการ ซึ่งมีแหล่งท่องเที่ยวระดับโลกและเป็นที่ยอมรับ เช่น อุทยานแห่งชาติเขาใหญ่ อุทยานแห่งชาติทับลาน เป็นต้น การท่องเที่ยวเชิงกีฬาระดับนานาชาติ เช่น สนามแข่งรถมาตรฐาน ระดับโลกที่จังหวัดบุรีรัมย์ การแข่งขัน วอลเลย์บอลระดับนานาชาติที่จังหวัดนครราชสีมา สนามไอโมบายสเตเดียมที่จังหวัดบุรีรัมย์ เป็นต้น มีแหล่ง ท่องเที่ยวอารยธรรมขอม ที่สามารถเชื่อมโยงกับ ประเทศเพื่อนบ้าน เช่น อุทยานประวัติศาสตร์พนมรุ้ง อุทยาน ประวัติศาสตร์พิมาย เป็นต้น และยังมี ศูนย์ศึกษาสุรินทรเป็นหมู่บ้านช้างที่ใหญ่ที่สุดในโลก ถือเป็นโอกาสใน การสร้างรายได้ของ กลุ่มจังหวัดเพิ่มขึ้น

๒.๕ ด้านการค้าชายแดน

กลุ่มจังหวัดมีด่านชายแดนที่ติดต่อกับประเทศกัมพูชา จำนวน ๒ ด่าน ได้แก่ ด่านช่องจอม บ้านด่านพัฒนา ตำบลกาบเชิง อำเภอกาบเชิง จังหวัดสุรินทร์ ซึ่งตรงข้ามกับบ้านโอรสเมียด อำเภอ สำโรง จังหวัด อุดรธานี ประเทศกัมพูชา ซึ่งมีสินค้าส่งออกที่สำคัญ ได้แก่ น้ำมันเบนซินน้ำผลไม้ สินค้า แร่และเชื้อเพลิงอื่น ๆ เครื่องดื่มที่ไม่มีแอลกอฮอล์ สินค้าอุตสาหกรรมอื่น ๆ น้ำมันดีเซล ปูนซิเมนต์ วัตถุดิบเพื่อใช้ทำเครื่องสำอาง เครื่องดื่มที่มีแอลกอฮอล์ ผงปรุงรส เป็นต้น และสินค้านำเข้าที่สำคัญ ได้แก่ ผักและของปรุงแต่งจากผัก ผลิตภัณฑ์ไม้อื่น ๆ ผลิตภัณฑ์สิ่งทออื่น ๆ จักรยาน พืชและ ผลิตภัณฑ์จากพืชอื่น ๆ ผลไม้อื่น ๆ และของปรุงแต่ง จากผลไม้ พืชน้ำมันและผลิตภัณฑ์ ยานพาหนะ อื่น ๆ มอเตอร์ไฟฟ้า ชุดเครื่องกำเนิดไฟฟ้า และส่วนประกอบ เครื่องดนตรี เป็นต้น ส่วนด่านช่องสายตะกู ตำบลจันทบเพชร อำเภอบ้านกรวด จังหวัดบุรีรัมย์ ซึ่งตรงข้ามกับ ช่อง จุ๊ปโก๊ก อำเภอบันเตียอำปิล จังหวัดอุดรธานี ประเทศกัมพูชา ซึ่งมีสินค้าที่ส่งออกผ่านด่านช่องสาย ตะกูที่ สำคัญ เช่น เครื่องปรุงครัวเรือน น้ำมันพืช ผงชูรส พริก น้ำปลา อาหารสด อาหารแห้ง อาหาร ตามสั่ง เสื้อผ้า สินค้าเบ็ดเตล็ด เป็นต้น และสินค้านำเข้าผ่านด่านช่องสายตะกูที่สำคัญ เช่น บุหรี่ เบียร์ สุรา สินค้าตามฤดูกาล (กบ เขียด อัง ผัก ผลไม้) เครื่องใช้ไฟฟ้า อิเล็กทรอนิกส์ อุปกรณ์เดินป่า ด้ามจอบ เสื้อผ้ามือสอง เป็นต้น

นอกจากนี้ ผู้ประกอบการในกลุ่มจังหวัดมีการส่งออกและนำเข้าสินค้าผ่านด่านใน ภาค ตะวันออกเฉียงเหนือ ได้แก่ ด่านท่าลี่ จังหวัดเลย ด่านเชียงคาน จังหวัดเลย ด่านหนองคาย จังหวัดหนองคาย ด่านบึงกาฬ จังหวัดบึงกาฬ ด่านนครพนม จังหวัดนครพนม ด่านมุกดาหาร จังหวัด มุกดาหาร ด่านช่องเม็ก จังหวัดอุบลราชธานี และด่านเขมราฐ จังหวัดอุบลราชธานี ซึ่งถือเป็นโอกาส ทางการค้าของผู้ประกอบการใน กลุ่มจังหวัด

๒.๖ ด้านทุนวัฒนธรรม ทุนทรัพยากรธรรมชาติ และทุนประวัติศาสตร์

กลุ่มจังหวัดมีความหลากหลายทางวัฒนธรรมเห็นได้จากกลุ่มจังหวัดมีชาติพันธุ์จำนวน ๑๐ ชาติพันธุ์ได้แก่ ไทยโคราช ไทยลาวเวียงจันทน์ไทยเขมร ไทยจีน ไทยแขก ไทยมอญ ไทยส่วย ไทยญ้อกร ไทยกวย และ ไทยวน ทำให้ถือเป็นโอกาสในการท่องเที่ยวชุมชนของกลุ่มจังหวัดและสามารถเพิ่ม รายได้ของกลุ่มจังหวัด ให้มากขึ้น นอกจากนี้ กลุ่มจังหวัดมีทุนประวัติศาสตร์ทางด้านอารยธรรมขอม ได้แก่ อุทยานประวัติศาสตร์พนม รุ้ง จังหวัดบุรีรัมย์ อุทยานประวัติศาสตร์พิมาย จังหวัดนครราชสีมา ปราสาทหินบ้านพลวง จังหวัดสุรินทร์ กลุ่ม

ปราสาทตาเมือน (ปราสาทตาเมือนธม ปราสาทตาเมือน โดด และปราสาทตาเมือน) จังหวัดสุรินทร์ และใบเสมา บ้านกุดไทรง จังหวัดชัยภูมิ

ส่วนทุนทรัพยากรธรรมชาติ กลุ่มจังหวัดมีพื้นที่ป่า ร้อยละ ๑๖.๑๙ ของพื้นที่ทั้งหมดของกลุ่มจังหวัด มีแหล่งน้ำและปริมาณน้ำเพิ่มขึ้น แต่ประสบภัยประสบปัญหาน้ำแล้งน้ำท่วม มีแนวโน้ม ขยะมูลฝอยของกลุ่มจังหวัดเพิ่มขึ้น มีแนวโน้มการใช้ไฟฟ้ามากขึ้น และมีแนวโน้มปริมาณฝน ลดลงในจังหวัดสุรินทร์ และบุรีรัมย์ ส่วนจังหวัดนครราชสีมาและชัยภูมิ มีแนวโน้มปริมาณฝนที่เพิ่มขึ้น นอกจากนี้ กลุ่มจังหวัดมีจำนวนโรงไฟฟ้าพลังงานทดแทนมากที่สุดของภาคตะวันออกเฉียงเหนือ จำนวน ๘๙ แห่ง ได้แก่ โรงไฟฟ้าก๊าซชีวภาพ ๒๙ แห่ง โรงไฟฟ้าชีวมวล ๑๕ แห่ง โรงไฟฟ้าพลังงานลม ๓ แห่ง โรงงานไฟฟ้าพลังงานแสงอาทิตย์และโซลาร์รูฟท็อป ๔๑ แห่ง และโรงไฟฟ้าขยะ ๑ แห่ง ช่วยทำให้เกิดความมั่นคงทางพลังงานไฟฟ้ามากขึ้น และมีแร่ที่ใช้เป็นวัตถุดิบในอุตสาหกรรมเป็นจำนวนมาก เช่น เกลือหินโปแตช ซึ่งสามารถพัฒนาเป็นอุตสาหกรรมต่อเนื่องได้มาก เช่น ปุ๋ยเคมี เกลือ อุตสาหกรรม และเคมีภัณฑ์อื่น ๆ เป็นต้น กลุ่มจังหวัดมีพื้นที่แหล่งเกลือหินโปแตชทุกจังหวัด แต่มี เพียง ๒ จังหวัดที่ได้ใบอนุญาตเหมืองแร่โปแตช ได้แก่ อำเภอบำเหน็จณรงค์ จังหวัดชัยภูมิ และอำเภอ ด่านขุนทด จังหวัดนครราชสีมา

ส่วนด้านเทคโนโลยีกลุ่มจังหวัดมีการใช้อินเตอร์เน็ตผ่านมือถือเพิ่มขึ้นอย่างต่อเนื่อง ทำให้มีผู้ใช้คอมพิวเตอร์ลดลง ดังนั้น ควรมีขับเคลื่อนเศรษฐกิจบนฐานองค์ความรู้และสร้างสรรค์ มีการ พัฒนาขีดความสามารถของคนเพื่อเข้าสู่ยุคเศรษฐกิจสร้างสรรค์ ในการขับเคลื่อนการผลิตที่สอดคล้อง กับความต้องการทางการตลาดด้วยนวัตกรรมในทุกธุรกิจ และใช้ประโยชน์จากเทคโนโลยีสารสนเทศ (Information Technology: IT) เพื่อประโยชน์ทางธุรกิจอย่างเต็มที่ ซึ่งเศรษฐกิจต่อไปเป็นยุค Digital Economy, Storage for All, Internet of and for Things, ๓ D Printing, Big Data for Decision, Government and the Block Chain, Super Computer in Your Pocket, Disruption to the Job and Skill, Fusing Technologies, Business Disruption, Innovation and Productivities, Inequality, Empower Consumer เพิ่มขึ้น ตลาดเติบโตอย่างรวดเร็วทั้งด้าน อุปสงค์ และอุปทาน เกิดการบริโภครูปแบบใหม่ ผู้บริโภคต้องการกระตุ้นให้เลือก ลักษณะการใช้ชีวิต ให้มีความยั่งยืนมากขึ้น

๒.๗ ด้านบริการจัดการน้ำ

กลุ่มจังหวัดตั้งอยู่ในเขตพื้นที่ลุ่มน้ำหลัก ๓ ลุ่มน้ำ ได้แก่ ลุ่มน้ำชี ลุ่มน้ำมูล และกลุ่มน้ำป่าสัก ซึ่งสามารถมีพื้นที่รองรับน้ำได้จำนวน ๑๒๕,๔๖๙ ตารางกิโลเมตร ซึ่งในปี พ.ศ.๒๕๕๘ มีแหล่งน้ำ

จากนวน ๒,๔๙๑ แห่ง และปริมาณน้ำที่เก็บเฉลี่ยทั้งปีของประเภทแหล่งน้ำของกลุ่มจังหวัด ๑,๐๔๔.๙ ล้านลูกบาศก์เมตร ส่วนใหญ่เป็นปริมาณน้ำในอ่างเก็บน้ำ รองลงมาเป็นประตูละบายน้ำ และฝายคอนกรีต ตามลำดับ การบริหารจัดการน้ำ โขง เลย ซี มูล มีการพัฒนาลุ่มน้ำชี การพัฒนาลุ่มน้ำมูล การพัฒนา ลุ่มน้ำเลย การพัฒนาลุ่มน้ำห้วยหลวงตอนล่าง และโครงการผันน้ำป่าสักชลสิทธิ์มาสู่ลำตะคอง ถือเป็น โอกาสในการบริหารจัดการน้ำให้เกิดประโยชน์มากขึ้น

๓. ศักยภาพของกลุ่มจังหวัดเพื่อต่อยอดการพัฒนา

ศักยภาพของกลุ่มจังหวัดเพื่อต่อยอดการพัฒนาได้จากวิเคราะห์ศักยภาพด้านเศรษฐกิจ สังคม ทรัพยากรธรรมชาติและสิ่งแวดล้อม ผลจากสถานการณ์และโอกาสในการพัฒนากลุ่มจังหวัด และความเชื่อมโยง

นครราชสีมา อำเภอนาโพธิ์ จังหวัดบุรีรัมย์ อำเภอมือง จังหวัดสุรินทร์ เป็นต้น ดังนั้น กลุ่มจังหวัดมีความเหมาะสมที่พัฒนาต่อยอดเกี่ยวกับผลิตภัณฑ์ใหม่

๔. ภาพอนาคตของกลุ่มจังหวัด



๕. ตำแหน่งทางยุทธศาสตร์ (Positioning) ของกลุ่มจังหวัด

- ๑) เป็นศูนย์กลางเกษตรนวัตกรรมและศูนย์กลางโลจิสติกส์
- ๒) เป็นแหล่งผลิตสินค้าเกษตรและสินค้าปลอดภัย
- ๓) เป็นแหล่งอุตสาหกรรมแปรรูปเกษตร
- ๔) เป็นศูนย์กลางแหล่งท่องเที่ยวที่หลากหลาย โดยเฉพาะแหล่งท่องเที่ยวอารยธรรมขอม กีฬา และเชิงธรรมชาติ

๖. วิสัยทัศน์ของกลุ่มจังหวัดระยะ ๒๐ ปี

“ศูนย์กลางเกษตรนวัตกรรมและโลจิสติกส์ เศรษฐกิจมั่นคงสู่สากล
สังคมเป็นสุข ภายใต้ปรัชญาของเศรษฐกิจพอเพียง”

คำอธิบายวิสัยทัศน์

ศูนย์กลางเกษตรนวัตกรรม หมายถึง การเป็นศูนย์กลางเกษตรนวัตกรรม ซึ่งกลุ่มจังหวัดมีพื้นที่เกษตรกรรมมากที่สุดและเหมาะสมในการทำการเกษตร เช่น การปลูกข้าว มันสำปะหลัง อ้อย ยางพารา ข้าวโพด พริก พืชผัก ผลไม้ต่าง ๆ เป็นต้น ปศุสัตว์ โดยเฉพาะโคเนื้อ กระบือ การปลูก หม่อนเลี้ยงไหม ซึ่งเป็นพื้นที่ที่ตลาด รัชชื้อ สินค้า ปัจจัยทางการเกษตรมากที่สุดของภาคตะวันออกเฉียงเหนือ และกลุ่มจังหวัดมีโรงงานอุตสาหกรรมแปรรูปการเกษตรมากที่สุดใน ภาคตะวันออกเฉียงเหนือ เพื่อรองรับผลผลิตทางการเกษตร ทำให้เพิ่มมูลค่าสินค้าทางการเกษตรมากขึ้น นอกจากนี้กลุ่มจังหวัดมีจำนวนโรงไฟฟ้าพลังงานทดแทนมากที่สุดของภาคตะวันออกเฉียงเหนือ แต่เทคโนโลยีในกลุ่มจังหวัดไม่เพียงพอที่จะเพิ่มมูลค่าได้ไม่มาก จึงต้องทำการยกระดับ

ในการใช้ นวัตกรรมและเทคโนโลยีที่เพิ่มมูลค่าในการผลิตให้อยู่ในระดับสากล กลุ่มจังหวัดจึงมีความเหมาะสมในการเป็นศูนย์กลางเกษตรนวัตกรรม

ศูนย์กลางโลจิสติกส์ หมายถึง เป็นประตูทุกทิศทางสู่ภาคเหนือตอนล่าง ภาคกลาง ภาคตะวันออกเฉียงเหนือ และภาคตะวันออกของไทย รวมถึง สปป.ลาวตอนบน และกัมพูชา นอกจากนี้ สามารถเชื่อมโยงไปยังภาคตะวันออกที่เป็นฐานการผลิตใหญ่ของประเทศ คือ ระเบียงเศรษฐกิจ ตะวันออก (ECC)

เศรษฐกิจมั่นคงสู่สากล หมายถึง การค้า การลงทุน การเกษตร อุตสาหกรรม ท่องเที่ยว และบริการของกลุ่มจังหวัดที่ความโดดเด่น และพร้อมที่จะขยายสู่การค้าสากลกับนานาชาติอารยประเทศ

สังคมเป็นสุข หมายถึง การพัฒนาสังคมของกลุ่มจังหวัดให้มีความสุข ทั้งในด้านการคุณภาพชีวิต ของประชาชนดีขึ้น และการบริหารจัดการทรัพยากรธรรมชาติและสิ่งแวดล้อมอย่างสมดุลกับการพัฒนา

ภายใต้ปรัชญาของเศรษฐกิจพอเพียง หมายถึง การส่งเสริมและพัฒนาในด้านเศรษฐกิจและด้านสังคมภายใต้ปรัชญาของเศรษฐกิจพอเพียงอย่างเป็นลำดับขั้นตอน โดยรักษาสมดุลระหว่างการ พัฒนา และอัตลักษณ์ท้องถิ่น

๗. เป้าประสงค์รวม

๑) ผลผลิตทั้งหมดรวมกลุ่มจังหวัดเพิ่มขึ้น

๒) ยกระดับความสามารถในการใช้เทคโนโลยีและนวัตกรรมในด้านผลิตและการตลาด สาขา การเกษตร อุตสาหกรรม การค้า การท่องเที่ยว และบริการ

๓) ยกระดับคุณภาพชีวิตและพัฒนาทรัพยากรมนุษย์ทุกช่วงวัย

๔) พัฒนาที่เป็นมิตรกับสิ่งแวดล้อม

๘. ประเด็นยุทธศาสตร์

ยุทธศาสตร์ที่ ๑: การพัฒนาให้เป็นศูนย์กลางโลจิสติกส์ เพื่อส่งเสริมการค้า การลงทุน และการท่องเที่ยว ทั้งในและต่างประเทศ

ยุทธศาสตร์ที่ ๒: ยกระดับนวัตกรรมสินค้าเกษตร และอุตสาหกรรมแปรรูป

ยุทธศาสตร์ที่ ๓: ยกระดับอุตสาหกรรมการท่องเที่ยวและบริการสู่มาตรฐานสากล ด้วย นวัตกรรม

ยุทธศาสตร์ที่ ๔: ยกระดับคุณภาพชีวิตที่ดีตามหลักปรัชญาของเศรษฐกิจพอเพียงอย่างยั่งยืน

ยุทธศาสตร์ที่ ๕: การบริหารจัดการทรัพยากรธรรมชาติและสิ่งแวดล้อมแบบมีส่วนร่วมอย่าง ยั่งยืน

๙. ยุทธศาสตร์ เป้าประสงค์ ตัวชี้ วัด ค่าเป้าหมาย และกลยุทธ์

ยุทธศาสตร์ที่ ๑ การพัฒนาให้เป็นศูนย์กลางโลจิสติกส์ เพื่อส่งเสริมการค้า การลงทุน และการท่องเที่ยว ทั้งในและต่างประเทศ

เป้าประสงค์

๑) ผลผลิตทั้งหมดรวมกลุ่มจังหวัดเพิ่มขึ้น

๒) เพิ่มขีดความสามารถในการแข่งขันของผู้ประกอบการด้านการค้า บริการ และการ ลงทุนทั้ง ในประเทศและต่างประเทศ

๓) จำนวนโครงสร้างพื้นฐานด้านเครือข่ายการคมนาคมขนส่ง และระบบโลจิสติกส์ที่ได้ มาตรฐานสู่สากล

๔) ระบบโลจิสติกส์ในการขนส่งมีความปลอดภัยในการขนส่งสูง

ตัวชี้วัด และค่าเป้าหมาย

- ๑) ร้อยละผลิตภัณฑ์มวลรวมกลุ่มจังหวัด ขยายตัวเฉลี่ยอย่างน้อยร้อยละ ๕-๘ ต่อปี
- ๒) ร้อยละจำนวนโครงสร้างพื้นฐานด้านเครือข่ายการคมนาคมขนส่ง และระบบ โลจิสติกส์ที่ได้

มาตรฐานสากล

- ๓) ร้อยละอุบัติเหตุที่ลดลง ร้อยละ ๕ ต่อปี
- ๔) ความปลอดภัยในการขนส่งระบบโลจิสติกส์เพิ่มขึ้นร้อยละ ๓ ต่อปี

กลยุทธ์

- ๑) พัฒนาระบบโครงสร้างพื้นฐานคมนาคมและระบบโลจิสติกส์ที่มีมาตรฐานสากล
แผนงานที่สำคัญ

๑.๑) พัฒนาระบบโครงสร้างพื้นฐานคมนาคมและ ระบบโลจิสติกส์ที่มี มาตรฐานสากล ทั้งทางบกและทางอากาศที่เชื่อมโยงโลก

๑.๒) พัฒนาศูนย์กระจายสินค้าและช่องทางการกระจายสินค้ารองรับการลงทุนใน ระดับนานาชาติ

๒) พัฒนาและเพิ่มขีดความสามารถของบุคลากรและผู้ประกอบการ เพื่อส่งเสริมการค้า การลงทุน และการท่องเที่ยว ทั้งในและต่างประเทศ

แผนงานที่สำคัญ

๒.๑) เพิ่มขีดความสามารถของผู้ประกอบการรายเดิมและรายใหม่ให้มีความ แข็งแกร่งทั้ง Entrepreneurship และ Startup

๒.๒) เพิ่มขีดความสามารถของบุคลากรที่รองรับระบบโลจิสติกส์

๒.๓) พัฒนากลไกเครือข่ายความร่วมมือทางธุรกิจระหว่างส่วนราชการของจังหวัด และกลุ่มจังหวัด ผู้ประกอบการของจังหวัดและกลุ่มจังหวัด กับต่างประเทศ

- ๓) พัฒนาระบบการค้าให้มีประสิทธิภาพ

แผนงานที่สำคัญ

๓.๑) ส่งเสริมช่องทางการจัดจำหน่ายทาง E-Marketing สู่ตลาดโลก

๓.๒) พัฒนาระบบการค้าครบวงจร

ยุทธศาสตร์ที่ ๒ : ยกระดับนวัตกรรมสินค้าเกษตร และอุตสาหกรรมแปรรูป

เป้าประสงค์

- ๑) เพิ่มรายได้ของภาคการเกษตรและอุตสาหกรรมการเกษตรเพิ่มขึ้น
- ๒) สินค้าเกษตรได้รับการรับรองมาตรฐานความปลอดภัยเพิ่มขึ้น
- ๓) จำนวนโรงงานหรือสถานที่ผลิตหรือแปรรูปสินค้าเกษตรที่ได้รับการรับรองมาตรฐานเพิ่มขึ้น
- ๔) จำนวนโรงงานหรือสถานที่ผลิตหรือแปรรูปสินค้าเกษตรที่ใช้นวัตกรรมเพิ่มขึ้น

ตัวชี้ วัดและค่าเป้าหมาย

- ๑) ร้อยละของรายได้ของภาคการเกษตรและอุตสาหกรรมการเกษตรเพิ่มขึ้น ร้อยละ ๕ ต่อปี
- ๒) ร้อยละสินค้าเกษตรได้รับการรับรองมาตรฐานความปลอดภัยเพิ่มขึ้น ร้อยละ ๕ ต่อปี
- ๓) ร้อยละจำนวนโรงงานหรือสถานที่ผลิตหรือแปรรูปสินค้าเกษตรที่ได้รับการรับรองมาตรฐาน เพิ่มขึ้น

ร้อยละ ๓ ต่อปี

ละ ๓ ต่อปี

๔) ร้อยละจำนวนโรงงานหรือสถานที่ผลิตหรือแปรรูปสินค้าเกษตรที่ใช้นวัตกรรม เพิ่มขึ้น ร้อย

กลยุทธ์

๑) ยกระดับการผลิตสินค้าการเกษตรปลอดภัย เพื่อการแปรรูป
แผนงานที่สำคัญ

๑.๑) จัดโซนนิ่งทางการเกษตร

๑.๒) ยกระดับวิจัยการตลาดสินค้าเดิมและสินค้าใหม่ตามความต้องการของตลาด

๑.๓) ส่งเสริมการผลิตสินค้าเกษตรอินทรีย์และสินค้าเกษตรปลอดภัย (GAP)

๑.๔) ยกระดับนวัตกรรมการผลิตของผลผลิตเดิมและผลผลิตใหม่ ทั้งด้านปริมาณ และคุณภาพ

ของพืช ปศุสัตว์ ประมง และเกษตรกรรมอื่น ๆ

๑.๕) บูรณาการการส่งเสริมการเกษตร

๒) ยกระดับอุตสาหกรรมแปรรูปแบบครบวงจร

แผนงานที่สำคัญ

๒.๑) ส่งเสริมวิจัยและพัฒนาการผลิตและแปรรูปสินค้าการเกษตรอย่างครบวงจร และได้รับ

การรับรองมาตรฐาน

๒.๒) ยกระดับอุตสาหกรรมเพื่อเพิ่มมูลค่า โดยใช้นวัตกรรมและเทคโนโลยี

๓) ส่งเสริมการวิจัยและพัฒนาช่องทางการจัดจำหน่ายสินค้าการเกษตรและ อุตสาหกรรม

การเกษตร

แผนงานที่สำคัญ

๓.๑) ส่งเสริมช่องทางการจัดจำหน่ายสินค้าการเกษตรและอุตสาหกรรม

๓.๒) พัฒนาการตลาดสมัยใหม่

ยุทธศาสตร์ที่ ๓: ยกระดับอุตสาหกรรมการท่องเที่ยวและบริการสู่มาตรฐานสากล ด้วย

นวัตกรรม

เป้าประสงค์

๑) รายได้จากการท่องเที่ยว กีฬา และบริการของกลุ่มจังหวัดเพิ่มขึ้น

๒) จำนวนนักท่องเที่ยวทั้งชาวไทยและชาวต่างชาติที่มาท่องเที่ยวในกลุ่มจังหวัดเพิ่มขึ้น

๓) จำนวนนวัตกรรมในอุตสาหกรรมการท่องเที่ยวและบริการเพิ่มขึ้น

ตัวชี้ วัดและค่าเป้าหมาย

๑) ร้อยละรายได้จากการท่องเที่ยว กีฬา และบริการของกลุ่มจังหวัดเพิ่มขึ้นร้อยละ ๕ ต่อปี

๒) ร้อยละจำนวนนักท่องเที่ยวทั้งชาวไทยและชาวต่างชาติที่มาท่องเที่ยวในกลุ่มจังหวัด เพิ่มขึ้น

ร้อยละ ๕ ต่อปี

๓) จำนวนนวัตกรรมในอุตสาหกรรมการท่องเที่ยวและบริการเพิ่มขึ้น ร้อยละ ๕ ต่อปี

กลยุทธ์

๑) พัฒนาแหล่งท่องเที่ยวให้มีมาตรฐาน

แผนงานที่สำคัญ

๑.๑) พัฒนาแหล่งท่องเที่ยวเดิมและแหล่งท่องเที่ยวใหม่ให้มีมาตรฐานอย่างครบ วงจร

๒) ส่งเสริมและสนับสนุนอุตสาหกรรมการท่องเที่ยวและบริการครบวงจร

แผนงานที่สำคัญ

- ๒.๑) ส่งเสริมและสนับสนุนอุตสาหกรรมการท่องเที่ยวและบริการให้ได้ มาตรฐานสากล
- ๒.๒) ส่งเสริมการตลาดการท่องเที่ยวให้หลากหลาย
- ๒.๓) ยกกระดับให้เป็นศูนย์กลางด้านกีฬาครบวงจร
- ๒.๔) ยกกระดับให้เป็นศูนย์กลางทางการแพทย์ (Medical Hub) อย่างครบวงจร
- ๒.๕) ยกกระดับการท่องเที่ยวเชิงประเพณีและวัฒนธรรม อารยธรรมขอม ยุคก่อน

ประวัติศาสตร์ และเชิงธรรมชาติสุนานาชาติ

**ยุทธศาสตร์ที่ ๔: ยกกระดับคุณภาพชีวิตที่ดีตามหลักปรัชญาของเศรษฐกิจพอเพียงอย่างยั่งยืน
เป้าประสงค์**

- ๑) ประชาชนในกลุ่มจังหวัดเข้าถึงสวัสดิการขั้นพื้นฐานของรัฐเพิ่มขึ้น
- ๒) ช่องว่างของการกระจายรายได้ลดลง
- ๓) ผลผลิตภาพแรงงานที่เพิ่มขึ้น
- ๔) ชุมชนที่ดำเนินการตามหลักปรัชญาของเศรษฐกิจพอเพียงเพิ่มขึ้น
- ๕) สร้างสังคมแห่งการเรียนรู้ตลอดชีวิต
- ๖) คุณภาพชีวิตที่ดีและความปลอดภัยในชีวิตและทรัพย์สิน

ตัวชี้ วัด และค่าเป้าหมาย :

- ๑) ร้อยละของประชาชนในกลุ่มจังหวัดเข้าถึงสวัสดิการขั้นพื้นฐานของรัฐเพิ่มขึ้นร้อยละ ๓ ต่อปี
- ๒) สัมประสิทธิ์การกระจายรายได้ (Gini Coefficient) ในระดับมาตรฐาน ๐.๒-๐.๔
- ๓) ร้อยละผลผลิตภาพแรงงานที่เพิ่มขึ้นร้อยละ ๓ ต่อปี
- ๔) ร้อยละชุมชนที่ดำเนินการตามหลักปรัชญาของเศรษฐกิจพอเพียงเพิ่มขึ้นร้อยละ ๓ ต่อปี
- ๕) ร้อยละจำนวนของชุมชนที่มีแหล่งเรียนรู้ตลอดชีวิตเพิ่มขึ้นร้อยละ ๓ ต่อปี
- ๖) ดัชนีความสุขเพิ่มขึ้นร้อยละ ๓ ต่อปี

กลยุทธ์

- ๑) พัฒนาคุณภาพชีวิตของประชาชนทุกช่วงวัยอย่างยั่งยืน
แผนงานที่สำคัญ

๑.๑) ยกกระดับชีวิตความเป็นอยู่ของประชาชนทุกช่วงวัย

๑.๒) พัฒนาคุณภาพชีวิตและยกระดับจิตใจของประชาชนทุกช่วงวัย ตามหลัก ปรัชญาของ

เศรษฐกิจพอเพียง

๑.๓) สืบสานและอนุรักษ์อัตลักษณ์ท้องถิ่น

๑.๔) ยกกระดับการศึกษาของประชาชนทุกช่วงวัย

๒) เพิ่มขีดความสามารถในการแข่งขันของแรงงานและผู้ประกอบการ
แผนงานที่สำคัญ

๒.๑) ยกกระดับฝีมือแรงงานให้ตรงตามความต้องการของตลาดแรงงาน

๒.๒) เพิ่มขีดความสามารถในการแข่งขันของผู้ประกอบการ

๓) ส่งเสริมและสนับสนุนเพื่อรองรับสังคมผู้สูงอายุอย่างครบวงจร

แผนงานที่สำคัญ

๓.๑) พัฒนาคุณภาพชีวิตของผู้สูงอายุ

ยั่งยืน

ยุทธศาสตร์ที่ ๕: การบริหารจัดการทรัพยากรธรรมชาติและสิ่งแวดล้อมแบบมีส่วนร่วมอย่าง

เป้าประสงค์

- ๑) พื้นที่ป่าไม่มีความอุดมสมบูรณ์เพิ่มขึ้น
- ๒) จัดการและอนุรักษ์พื้นที่พุทรัพยากรน้ำให้สามารถใช้ประโยชน์เพื่อใช้อุปโภค บริโภค อย่าง

พอเพียง

- ๓) สิ่งแวดล้อมได้รับการจัดการให้มีคุณภาพดีตามเกณฑ์มาตรฐานระดับสากล (ขยะ น้ำเสีย ดิน ของเสียอันตราย อากาศ)

ตัวชี้วัด และค่าเป้าหมาย

- ๑) ร้อยละพื้นที่ป่าไม่มีความอุดมสมบูรณ์เพิ่มขึ้นร้อยละ ๒ ต่อปี
- ๒) ร้อยละทรัพยากรน้ำที่ได้รับการฟื้นฟูให้ใช้ประโยชน์ได้อย่างพอเพียงเพิ่มขึ้นร้อยละ ๓ ต่อปี
- ๓) ร้อยละสิ่งแวดล้อมได้รับการจัดการอย่างมีมาตรฐาน (ขยะ น้ำเสีย ดิน ของเสีย อันตราย

อากาศ) เพิ่มขึ้นร้อยละ ๓ ต่อปี

กลยุทธ์

- ๑) ปฏิบัติการสำคัญในการอนุรักษ์ทรัพยากรธรรมชาติและสิ่งแวดล้อม
แผนงานที่สำคัญ
 - ๑.๑) ปฏิบัติการสำคัญในการอนุรักษ์ทรัพยากรธรรมชาติและสิ่งแวดล้อม
 - ๒) บริหารจัดการทรัพยากรน้ำ อย่างสมดุล
แผนงานที่สำคัญ
 - ๒.๑) เพิ่มประสิทธิภาพในการกักเก็บน้ำของแหล่งน้ำเดิม และพัฒนาแหล่งน้ำให้ มีน้ำใช้ได้
 - ๒.๒) ส่งเสริมและสนับสนุนให้ผู้ใช้น้ำมีการใช้น้ำให้มีประสิทธิภาพและประสิทธิผล
 - ๒.๓) จัดการและอนุรักษ์พื้นที่พุทรัพยากรน้ำให้สามารถใช้ประโยชน์ได้อย่างพอเพียง
 - ๓) อนุรักษ์และฟื้นฟูทรัพยากรธรรมชาติและสิ่งแวดล้อมอย่างยั่งยืน
แผนงานที่สำคัญ
 - ๓.๑) อนุรักษ์และฟื้นฟูทรัพยากรป่าไม้อย่างยั่งยืน
 - ๓.๒) ป้องกันและลดการแพร่กระจายดินเค็ม
 - ๔) บริหารจัดการด้านของเสีย ขยะ น้ำเสียชุมชนและอุตสาหกรรมอย่างเป็นระบบ
แผนงานที่สำคัญ
 - ๔.๑) จัดการสิ่งแวดล้อมให้มีคุณภาพดีตามเกณฑ์มาตรฐานระดับสากล

ตลอดทั้งปี

๑๐. ความเชื่อมโยงกับยุทธศาสตร์ประเทศโดยใช้ห่วงโซ่คุณค่า



๑๑. แผนที่ยุทธศาสตร์ (Strategy Map)



แผนพัฒนาจังหวัด พ.ศ. ๒๕๖๖-๒๕๗๐

จังหวัดบุรีรัมย์โดยคณะกรรมการบริหารงานจังหวัดแบบบูรณาการ (ก.บ.จ.) จังหวัดบุรีรัมย์ จึงได้จัดทำแผนพัฒนาจังหวัดบุรีรัมย์ พ.ศ.๒๕๖๖-๒๕๗๐ ขึ้น โดยมีเป้าหมายการพัฒนา “เป็นศูนย์กลางการท่องเที่ยวอารยธรรมขอมและกีฬามาตรฐานโลก เศรษฐกิจมั่นคง สังคมเข้มแข็ง อย่างยั่งยืน” มีประเด็นการพัฒนา ๔ ด้านประกอบด้วย

๑ การพัฒนาด้านเศรษฐกิจ “เป็นศูนย์กลางการท่องเที่ยวอารยธรรมขอมและกีฬามาตรฐานโลก และการพัฒนาเศรษฐกิจภายใต้การผลิตสินค้าด้านการเกษตร อุตสาหกรรมการท่องเที่ยวและการบริการ” โดยมีวัตถุประสงค์

๑.๑ เพื่อเป็นศูนย์กลางการท่องเที่ยวอารยธรรมขอมและกีฬามาตรฐานโลก

๑.๒ เพื่อเป็นศูนย์กลางการพัฒนาเศรษฐกิจภายใต้การผลิตสินค้าด้านการเกษตร อุตสาหกรรมการท่องเที่ยวและการบริการ

๑.๓ เพื่อเพิ่มขีดความสามารถในการผลิตสินค้าการเกษตรและอาหารปลอดภัยอย่างยั่งยืน

๒ การพัฒนาด้านสังคมและคุณภาพชีวิต “คนบุรีรัมย์มีคุณภาพชีวิตที่ดี มั่นคง ยั่งยืน บนพื้นฐานความพอเพียง” โดยมีวัตถุประสงค์

๒.๑ เพื่อพัฒนาคุณภาพชีวิตประชาชนทุกช่วงวัยให้มีคุณภาพขึ้นอย่างสมดุลทั้งทางร่างกาย สติปัญญา และคุณธรรมจริยธรรม

๒.๒ เพื่อพัฒนาสังคมให้เข้มแข็งตามหลักปรัชญาของเศรษฐกิจพอเพียง

๓ ด้านทรัพยากรธรรมชาติและสิ่งแวดล้อม “ทรัพยากรธรรมชาติสร้างสรรค์ชีวิตและเป็นมิตรต่อสิ่งแวดล้อม อย่างยั่งยืน” โดยมีวัตถุประสงค์

๓.๑ เพื่อฟื้นฟู อนุรักษ์และการใช้ประโยชน์จากทรัพยากรธรรมชาติและความหลากหลายทางชีวภาพแบบมีส่วนร่วมนำสู่การใช้ประโยชน์

๓.๒ เพื่อจัดการ สิ่งปฏิภนมูลฝอย และของเสียอย่างถูกต้องครอบคลุมทุกพื้นที่อย่างมีประสิทธิภาพ

๓.๓ เพื่อพัฒนาแหล่งน้ำและคุณภาพน้ำ ควบคุมการเสริมสร้างความรู้ในเรื่องน้ำและการบริหารจัดการน้ำอย่างมีประสิทธิภาพ เพื่ออุปโภคบริโภค เพื่อบรรเทาอุทกภัย และภัยแล้ง

๓.๔ เพื่อส่งเสริมการผลิตและการใช้พลังงานทดแทนที่เป็นมิตรต่อสิ่งแวดล้อม

๔ การพัฒนาด้านรักษาความมั่นคงและความสงบ “บุรีรัมย์สงบสุข” โดยมีวัตถุประสงค์

๔.๑ เพื่อให้สังคมมีความสงบสุขและพื้นที่มีความมั่นคง

๔.๒ เพื่อให้ประชาชนมีความปลอดภัยในชีวิตและทรัพย์สินและมีคุณภาพชีวิตที่ดี

๔.๓ เพื่อรณรงค์ป้องกันและแก้ไขปัญหายาเสพติด

จังหวัดบุรีรัมย์กำหนดตำแหน่งทางการพัฒนา ๔ ด้าน ดังนี้

๑. พัฒนาศักยภาพ “เป็นศูนย์กลางการท่องเที่ยวอารยธรรมขอมและกีฬามาตรฐานโลก”

๒. เพื่อเพิ่มขีดความสามารถในการผลิตสินค้าการเกษตรและอาหารปลอดภัยอย่างยั่งยืน

๓. ส่งเสริมและพัฒนาผลิตภัณฑ์จากไหม

๔. ส่งเสริมการค้าชายแดนเพื่อการค้าและการลงทุน

หากจังหวัดบุรีรัมย์ ได้ดำเนินการตามแผนพัฒนาจังหวัดครบ ๕ ปี พ.ศ. ๒๕๖๖-๒๕๗๐ จะทำให้ประชาชนคนบุรีรัมย์มีคุณภาพชีวิตที่ดี มีรายได้เพิ่มขึ้นและกระจายรายได้สู่ชุมชนอย่างเหมาะสม โดยมีเป้าหมาย ดังนี้

๑. อัตราการขยายตัวของผลิตภัณฑ์มวลรวมของจังหวัด (GPP) เพิ่มขึ้น (ร้อยละ ๒)
๒. รายได้จากการท่องเที่ยวของผู้เยี่ยมเยือนชาวไทยเพิ่มขึ้น (ร้อยละ ๑๐)
๓. จำนวนพื้นที่การเกษตรได้รับการรับรองมาตรฐาน อินทรีย์/GPA (ไร่)
๔. ร้อยละของครัวเรือนยากจนที่มีรายได้เฉลี่ยต่ำกว่าเกณฑ์ จปฐ. ได้รับการส่งเสริมและพัฒนาให้มีรายได้ผ่านเกณฑ์ จปฐ. (ร้อยละ ๕๐)
๕. ร้อยละของปริมาณสิ่งปฏิกูล มูลฝอย ในชุมชนได้รับการจัดการอย่างถูกต้องและมีประสิทธิภาพ (ร้อยละ ๕๐)
๖. ประชาชนมีความปลอดภัยในชีวิตและทรัพย์สินและสังคมมีความสงบเรียบร้อย

๔. ยุทธศาสตร์การพัฒนาขององค์กรปกครองส่วนท้องถิ่นในเขตจังหวัด

ยุทธศาสตร์การพัฒนาขององค์กรปกครองส่วนท้องถิ่นในเขตจังหวัดบุรีรัมย์ (พ.ศ.2561-2565)

จากการประชุมตามโครงการสัมมนาทางวิชาการของประชาคมจังหวัดบุรีรัมย์เพื่อการทบทวนและประสานแผนพัฒนาท้องถิ่น(พ.ศ.-25615)ขององค์การบริหารส่วนจังหวัดบุรีรัมย์ เมื่อวันที่7มิถุนายน 2562 ณ ห้องประชุมสภาองค์การบริหารส่วนจังหวัดบุรีรัมย์

๑. วิสัยทัศน์Vision

“บุรีรัมย์เมืองแห่งกีฬา ทรัพยากรท่องเที่ยวล้ำค่า พัฒนาเกษตรกรรมยั่งยืน
สู่พื้นฐานคุณภาพชีวิตที่ดี ยึดวิถีเศรษฐกิจพอเพียง”

๒. พันธกิจMission

๑. การพัฒนาคุณภาพชีวิตของประชาชนให้มีความมั่นคงในการดำรงชีวิตมีความสุขและมีสุขภาพที่ดีที่มีคุณธรรม
๒. การส่งเสริมและพัฒนาการท่องเที่ยวอารยธรรมขอม และส่งเสริมกีฬาสู่มาตรฐานโลก
๓. การส่งเสริมและพัฒนาเกษตรกรรมและอุตสาหกรรมครบวงจร
๔. การพัฒนาศักยภาพการผลิตสินค้าเกษตรไปสู่มาตรฐานเกษตรอินทรีย์และอาหารปลอดภัย
๕. การประสานและพัฒนาโครงสร้างพื้นฐานให้ได้มาตรฐานและทั่วถึง
๖. การส่งเสริมและพัฒนาเศรษฐกิจตามแนวทางปรัชญาของเศรษฐกิจพอเพียงไปสู่ความยั่งยืน
๗. การบริหารจัดการทรัพยากรธรรมชาติสิ่งแวดล้อมและระบบนิเวศอย่างยั่งยืน
๘. การพัฒนาด้านการเมืองและการบริหารตามหลักการบริหารจัดการบ้านเมืองที่ดีโดยคำนึงถึงการมีส่วนร่วมของประชาชน
๙. การส่งเสริมและพัฒนาการค้าการลงทุน และการค้าชายแดน
๑๐. การส่งเสริมการผลิตและการตลาดผลิตภัณฑ์จากไหมและผลิตภัณฑ์ชุมชน

๓. ประเด็นยุทธศาสตร์(Strategic Issues)

ประเด็นยุทธศาสตร์ที่ ๑ เมืองน่าอยู่และคุณภาพชีวิตที่ดี

เป้าประสงค์ (Goals)

๑. ประชาชนมีคุณภาพชีวิตที่ดี มีภูมิคุ้มกันทางสังคมที่เข้มแข็ง พึ่งพาตนเองได้
๒. ประชาชนมีความมั่นคงและสังคมมีความสงบเรียบร้อย
๓. เด็กและเยาวชนได้รับการศึกษาเรียนรู้อย่างทั่วถึงและมีคุณภาพ

๔. ประชาชนมีสุขภาวะที่ดีและยั่งยืน
๕. พัฒนาโครงสร้างพื้นฐานให้ได้มาตรฐานและทั่วถึง
๖. ส่งเสริมและสนับสนุนให้การอนุรักษ์ ป่าไม้ ศิลปวัฒนธรรม จารีตประเพณี วิถีชีวิต ภูมิปัญญาท้องถิ่น ทรัพยากรธรรมชาติและสิ่งแวดล้อมในท้องถิ่นให้มีความยั่งยืน
๗. สร้างสังคมและเศรษฐกิจฐานรากให้เข้มแข็ง

กลยุทธ์ (Strategy)

๑. สนับสนุนและส่งเสริมการพัฒนาสถาบันครอบครัวให้มีความอบอุ่น
๒. ส่งเสริมการพัฒนาคุณภาพชีวิตในกลุ่มเด็ก เยาวชน สตรี คนชรา คนพิการ และผู้ด้อยโอกาส ให้มีคุณภาพชีวิตที่ดี
๓. สร้างค่านิยม จิตสำนึกและพัฒนาศีลธรรม คุณธรรม จริยธรรม ของเด็ก เยาวชน และประชาชน
๔. ส่งเสริมและบูรณาการด้านการศึกษาแบบองค์รวม
๕. ส่งเสริมการใช้วิถีชีวิตตามปรัชญาเศรษฐกิจพอเพียง
๖. ส่งเสริมและแก้ไขปัญหาด้านสาธารณสุขเพื่อให้ประชาชนมีสุขภาวะที่ดีและมีพละกำลังที่สมบูรณ์อย่างยั่งยืน
๗. พัฒนาและปรับปรุงโครงสร้างพื้นฐานและสิ่งอำนวยความสะดวก
๘. ส่งเสริมการแก้ปัญหาครัวเรือนยากจน
๙. ส่งเสริมและสนับสนุนเพื่อยกระดับรายได้และสร้างโอกาสในการประกอบอาชีพ
๑๐. ส่งเสริมและพัฒนาผลิตภัณฑ์หนึ่งตำบลหนึ่งผลิตภัณฑ์ และผลิตภัณฑ์ชุมชน (OTOP)
๑๑. เสริมสร้างความมั่นคง ความสงบเรียบร้อยและความปลอดภัยในชีวิตและทรัพย์สิน
๑๒. ส่งเสริมและสนับสนุนด้านการป้องกันปราบปราม ป่าไม้ และแก้ไขปัญหายาเสพติด ปัญหาอาชญากรรม
๑๓. ส่งเสริมและสนับสนุนการป้องกันและบรรเทาสาธารณภัย
๑๔. ส่งเสริมและสนับสนุนการจัดการขยะและการลดมลพิษอย่างเป็นระบบ
๑๕. อนุรักษ์ ป่าไม้ ระบบนิเวศ พื้นที่ป่าไม้ ทรัพยากรธรรมชาติและสิ่งแวดล้อม
๑๖. ส่งเสริมและสนับสนุนการอนุรักษ์ ศาสนา ศิลปวัฒนธรรม จารีตประเพณี วิถีชีวิตและภูมิปัญญาท้องถิ่น
๑๗. เสริมสร้างความมั่นคงและพัฒนาความสัมพันธ์อันดีกับประเทศเพื่อนบ้าน

ตัวชี้วัด

๑. ระดับความสำเร็จของการพัฒนาคุณภาพชีวิตและการแก้ไขปัญหาสังคม
๒. ระดับความสำเร็จในการเสริมสร้างคุณธรรมจริยธรรมแก่ประชาชน
๓. ร้อยละผู้ด้อยโอกาสได้รับสวัสดิการสังคม
๔. ระดับความสำเร็จของคุณภาพการศึกษาของเยาวชน
๕. ร้อยละของชุมชนที่ได้รับการ ส่งเสริม/สนับสนุนวิถีชีวิตเศรษฐกิจพอเพียง
๖. ระดับความสำเร็จของการพัฒนาคุณภาพและการบริการด้านสาธารณสุข
๗. ร้อยละโครงสร้างพื้นฐานได้รับการพัฒนาและปรับปรุง
๘. ระดับความสำเร็จของการแก้ไขปัญหาเพื่อลดจำนวนครัวเรือนยากจน ที่มีรายได้ต่ำกว่าเกณฑ์ จปฐ.

๙. ระดับความสำเร็จของการพัฒนาทักษะด้านอาชีพต่างๆ
๑๐. ร้อยละที่เพิ่มขึ้นของมูลค่าการจำหน่ายผลิตภัณฑ์ชุมชน (OTOP)
๑๑. ระดับความสำเร็จในการส่งเสริมให้เกิดความสมานฉันท์และความสามัคคีของประชาชนภายในจังหวัด
๑๒. ระดับความสำเร็จในการป้องกันและปราบปรามและแก้ไขปัญหายาเสพติด ปัญหายาอาชญากรรม
๑๓. ระดับความสำเร็จของการป้องกันและบรรเทาสาธารณภัย
๑๔. ปริมาณขยะและสิ่งปฏิกูลได้รับการจัดการมีจำนวนลดลง
๑๕. ระดับความสำเร็จของการอนุรักษ์ พื้นที่ชุ่มน้ำ พื้นที่ป่าไม้ ทรัพยากรธรรมชาติและสิ่งแวดล้อม
๑๖. ระดับความสำเร็จของการอนุรักษ์ศาสนา ศิลปวัฒนธรรม จารีตประเพณี วิถีชีวิตและภูมิปัญญาท้องถิ่น
๑๗. ระดับความสำเร็จในการพัฒนาความสัมพันธ์อันดีกับประเทศเพื่อนบ้าน

ประเด็นยุทธศาสตร์ที่ ๒ การพัฒนาการท่องเที่ยวและกีฬา

เป้าประสงค์ (Goals)

๑. ศูนย์กลางการท่องเที่ยวอารยธรรมขอม
๒. ยกระดับการพัฒนาการท่องเที่ยวและสิ่งแวดล้อมให้เกิดความยั่งยืน
๓. ส่งเสริมและพัฒนาการค้าการลงทุนและการค้าชายแดน
๔. เชิดชูศิลปวัฒนธรรม จารีตประเพณี วิถีชีวิต ภูมิปัญญาท้องถิ่นเพื่อการท่องเที่ยวเชิงวัฒนธรรม
๕. อนุรักษ์และฟื้นฟูทรัพยากรธรรมชาติและสิ่งแวดล้อมเพื่อการท่องเที่ยวเชิงนิเวศ
๖. ส่งเสริมความเป็นเลิศทางด้านกีฬาสู่กีฬามาตรฐานโลก

กลยุทธ์ (Strategy)

๑. ส่งเสริมให้เมืองบุรีรัมย์เป็นเมืองที่มีความเป็นอัตลักษณ์
๒. พัฒนาโครงสร้างพื้นฐานและการเชื่อมโยงด้านการท่องเที่ยว
๓. พัฒนาศักยภาพบุคลากรเพื่อการท่องเที่ยว
๔. พัฒนาสินค้าและบริการด้านการท่องเที่ยว
๕. ส่งเสริมการตลาดและการประชาสัมพันธ์ด้านการท่องเที่ยว
๖. อนุรักษ์ ฟื้นฟู ศิลปวัฒนธรรม จารีต ประเพณี วิถีชีวิตและภูมิปัญญาท้องถิ่นเพื่อการท่องเที่ยวเชิงวัฒนธรรม
๗. ส่งเสริมและบูรณาการในการอนุรักษ์และฟื้นฟูทรัพยากรธรรมชาติและสิ่งแวดล้อมเพื่อความสมดุลทางธรรมชาติอย่างยั่งยืนและเพื่อการท่องเที่ยวเชิงนิเวศ
๘. ส่งเสริมและประสาน สร้างเครือข่ายความร่วมมือกับภาคเอกชนหรือภาคส่วนอื่นๆ เพื่อการค้า การลงทุนและการท่องเที่ยวแบบเต็มรูปแบบ
๙. ส่งเสริมพัฒนาการค้าการลงทุนและการค้าชายแดน
๑๐. ส่งเสริมเยาวชนและประชาชนให้เป็นเลิศด้านการกีฬาสู่การพัฒนาอาชีพ ส่งเสริมกีฬาและส่งเสริมการท่องเที่ยวเชิงกีฬาทุกรูปแบบ

ตัวชี้วัด

๑. ระดับความสำเร็จของการพัฒนาคุณภาพด้านการท่องเที่ยวของจังหวัด
๒. ร้อยละของจำนวนแหล่งท่องเที่ยวที่ได้รับการเผยแพร่ประชาสัมพันธ์
๓. ร้อยละที่เพิ่มขึ้นของรายได้จากการท่องเที่ยว
๔. โครงสร้างพื้นฐานด้านการท่องเที่ยวได้รับการพัฒนา
๕. จำนวนภูมิปัญญาท้องถิ่นที่ได้รับการเผยแพร่และประชาสัมพันธ์ที่เพิ่มขึ้น
๖. ร้อยละที่เพิ่มขึ้นของทุนทางวัฒนธรรมท้องถิ่นมาสร้างมูลค่าเพิ่มทางเศรษฐกิจ
๗. ระดับความสำเร็จในการพัฒนาและส่งเสริมการท่องเที่ยวเชิงนิเวศเพื่อการท่องเที่ยว
๘. ระดับความสำเร็จของการอนุรักษ์ฟื้นฟูทรัพยากรธรรมชาติและสิ่งแวดล้อมเพื่อการท่องเที่ยวอย่างต่อเนื่อง
๙. มีศูนย์ข้อมูลการค้าการลงทุนและการท่องเที่ยว
๑๐. ร้อยละของมูลค่าการค้าขายชายแดนที่เพิ่มขึ้น
๑๑. ระดับความสำเร็จในการส่งเสริมด้านกีฬาแก่เยาวชนและประชาชนทุกระดับ
๑๒. ร้อยละความสำเร็จของการพัฒนาและส่งเสริมกีฬา

ประเด็นยุทธศาสตร์ที่ ๓ การพัฒนาเกษตรกรรมและอุตสาหกรรม

เป้าประสงค์ (Goals)

๑. สังคมเกษตรและอุตสาหกรรมมีความมั่นคง
๒. ผลิตภัณฑ์มวลรวมภาคการเกษตรและอุตสาหกรรมเพิ่มขึ้น
๓. ศูนย์กลางพัฒนาเศรษฐกิจภายใต้พื้นฐานของการผลิตสินค้าด้านการเกษตรและอาหารปลอดภัย
๔. พัฒนาโครงสร้างพื้นฐานด้านการเกษตรให้ได้มาตรฐานและทั่วถึง

กลยุทธ์ (Strategy)

๑. พัฒนาและส่งเสริมการทำเกษตรอินทรีย์ อินทรีย์ชีวภาพ และเกษตรปลอดภัย
๒. ส่งเสริมการลงทุนและปัจจัยเอื้อให้เกิดการลงทุน เพื่อพัฒนาศักยภาพอุตสาหกรรมเกษตรและอุตสาหกรรมบริการ
๓. เพิ่มพูนทักษะการพัฒนาอาชีพด้านเกษตรกรรมและอุตสาหกรรม
๔. ส่งเสริมและสนับสนุนการพัฒนาขีดความสามารถในการแข่งขันเกษตรอุตสาหกรรมและแปรรูปอาหาร
๕. ส่งเสริมและพัฒนาศักยภาพการผลิตและการแปรรูปสินค้าเกษตรเพื่อสร้างมูลค่า
๖. ส่งเสริมและสนับสนุนการผลิตสินค้าเกษตรและอาหารปลอดภัย
๗. ยกระดับสินค้าเกษตรให้เข้าสู่ระบบมาตรฐานเพื่อก้าวสู่ตลาดโลก
๘. พัฒนาและปรับปรุงโครงสร้างพื้นฐานให้ได้มาตรฐานและมีความสะดวกในด้านการเกษตรอย่างทั่วถึง
๙. ส่งเสริมการปลูกพืชเศรษฐกิจและพืชพลังงาน
๑๐. ส่งเสริมการพัฒนามาตรฐานและคุณภาพผลิตใหม่และผลิตภัณฑ์ใหม่แบบครบวงจร
๑๑. สนับสนุนให้มีการรวมกลุ่มผลิตและจำหน่าย

๑๒. ส่งเสริมและพัฒนาด้านการตลาด/การมีตลาดกลางรองรับสินค้าเกษตร รวมถึงการนำระบบ IT มาใช้ด้านการตลาด

ตัวชี้วัด

๑. ระดับความสำเร็จในการส่งเสริมและพัฒนาการทำเกษตรอินทรีย์ อินทรีย์ชีวภาพ และเกษตรปลอดภัย
๒. จำนวนที่เพิ่มขึ้นของพื้นที่เกษตรอินทรีย์ เกษตรชีวภาพ และเกษตรปลอดภัย
๓. จำนวนกลุ่มของอุตสาหกรรมเกษตรที่ได้รับการส่งเสริมการลงทุนและการพัฒนาศักยภาพในการประกอบการ
๔. จำนวนกลุ่มอาชีพที่ได้รับการเพิ่มพูนทักษะอาชีพด้านต่างๆ
๕. ร้อยละของจำนวนสินค้าเกษตรที่ได้รับการพัฒนาให้มีความปลอดภัยและมาตรฐาน
๖. ร้อยละของการลดปริมาณการใช้สารเคมี
๗. ร้อยละของสินค้าเกษตรกรรมได้รับการพัฒนาและแปรรูปสินค้า
๘. ร้อยละโครงสร้างพื้นฐานด้านการเกษตรที่ได้รับการพัฒนาและปรับปรุง
๙. ร้อยละของเกษตรกรที่ปลูกพืชเศรษฐกิจและพืชพลังงาน
๑๐. ร้อยละของมูลค่าผลิตภัณฑ์ใหม่ที่เพิ่มขึ้น
๑๑. จำนวนตลาดกลางสินค้าชุมชน
๑๒. ส่งเสริมและพัฒนาด้านการตลาด/การมีตลาดกลางรองรับสินค้าเกษตร รวมถึงการนำระบบ IT มาใช้ด้านการตลาดชุมชน

ประเด็นยุทธศาสตร์ที่ ๔ การพัฒนาขีดสมรรถนะองค์กร

เป้าประสงค์ (Goals)

๑. บุคลากรในองค์กรมีขีดสมรรถนะสูง
๒. ประชาชนมีความพึงพอใจในการรับบริการจากหน่วยงาน
๓. องค์กรยึดหลักธรรมาภิบาลในการบริหารจัดการ

กลยุทธ์ (Strategy)

๑. พัฒนาขีดสมรรถนะของบุคลากรให้มีความพร้อมในการปฏิบัติหน้าที่ส่งเสริมการพัฒนาขององค์กรปกครองส่วนท้องถิ่น
๒. สร้างความรับผิดชอบและมีจิตสำนึกต่อสังคม
๓. ออกแบบและพัฒนาระบบการบริหารจัดการงานแบบบูรณาการ
๔. ส่งเสริมให้องค์กรและบุคลากรยึดหลักธรรมาภิบาลในการบริหารจัดการ
๕. ส่งเสริมให้องค์กรต่อต้านการทุจริตคอร์รัปชันทุกรูปแบบ

ตัวชี้วัด

๑. ร้อยละของการบริการที่สามารถลดขั้นตอนและระยะเวลาให้บริการ
๒. ร้อยละของบุคลากรที่มีส่วนร่วมในกิจกรรมการแลกเปลี่ยนเรียนรู้
๓. ร้อยละของงานบริการที่ได้จัดทำมาตรฐานหรือคู่มือการให้บริการ
๔. ร้อยละของบุคลากรที่ผ่านระดับของขีดสมรรถนะที่ส่วนราชการกำหนด
๕. ร้อยละของความครอบคลุม ถูกต้อง และทันสมัยของฐานข้อมูลที่สนับสนุนยุทธศาสตร์
๖. ร้อยละของบุคลากรที่ได้รับการพัฒนาขีดสมรรถนะตามแผนพัฒนาบุคลากร

๗. ร้อยละของงานที่บริหารจัดการอย่างมีธรรมาภิบาล
๘. ระดับความสำเร็จของการส่งเสริมองค์กรให้ต่อต้านการทุจริตคอร์รัปชันและการประพฤติมิชอบ

(๒) ยุทธศาสตร์ขององค์กรปกครองส่วนท้องถิ่น

วิสัยทัศน์(Vision)

**“พัฒนาโครงสร้างพื้นฐาน ยกมาตรฐานคุณภาพชีวิต ส่งเสริมเศรษฐกิจชุมชน
รณรงค์การมีส่วนร่วม เป็นศูนย์รวมการให้บริการ บนพื้นฐานการบริหารจัดการที่ดี”**

ยุทธศาสตร์(Strategic Issues)

- ยุทธศาสตร์ที่ ๑ ยุทธศาสตร์การพัฒนาคุณภาพชีวิต
- ยุทธศาสตร์ที่ ๒ ยุทธศาสตร์การพัฒนาการท่องเที่ยว
- ยุทธศาสตร์ที่ ๓ ยุทธศาสตร์การพัฒนาเกษตรกรรมและอุตสาหกรรม
- ยุทธศาสตร์ที่ ๔ ยุทธศาสตร์การเสริมสร้างความมั่นคงและความสงบเรียบร้อย
- ยุทธศาสตร์ที่ ๕ ยุทธศาสตร์การพัฒนาขีดสมรรถนะองค์กร

เป้าประสงค์ (Goals)

๑. ประชาชนมีคุณภาพชีวิตที่ดีภูมิคุ้มกันทางสังคมที่เข้มแข็งพึ่งพาตนเองได้
๒. เด็กและเยาวชนได้รับการศึกษาเรียนรู้อย่างทั่วถึงและมีคุณภาพ
๓. บริหารการพัฒนาพื้นที่แหล่งท่องเที่ยวเชิงอนุรักษ์
๔. ศักยภาพการผลิตสินค้าและบริการเพิ่มขึ้น
๕. สังคมเกษตรและอุตสาหกรรมมีความมั่นคง
๖. ประชาชนมีความมั่นคงปลอดภัยในชีวิตและทรัพย์สิน
๗. สังคมเกิดความสมานฉันท์ประชาชนอยู่ดีมีสุข
๘. บุคลากรในองค์กรมีขีดสมรรถนะสูง
๙. ประชาชนมีความพึงพอใจในการรับบริการจากหน่วยงาน

ประเด็นยุทธศาสตร์ที่ ๑

การพัฒนาคุณภาพชีวิต

ตัวชี้วัด : ประชาชนมีคุณภาพชีวิตที่ดี อยู่ดีมีสุข

- คำเป้าหมาย :**
๑. ประชาชนมีคุณภาพชีวิตที่ดี มีภูมิคุ้มกันทางสังคมที่เข้มแข็งพึ่งพาตนเองได้
 ๒. เด็กและเยาวชนได้รับการศึกษาเรียนรู้อย่างทั่วถึงและมีคุณภาพ

กลยุทธ์

- ๑ ส่งเสริมการศึกษา ศาสนา วัฒนธรรม กีฬา สาธารณสุข ให้ทั่วถึงและมีคุณภาพ
- ๒ สร้างค่านิยม จิตสำนึกและพัฒนา ศีลธรรม คุณธรรม จริยธรรม ของเด็กและเยาวชน และประชาชน
- ๓ สนับสนุนและส่งเสริมการจัดสวัสดิการให้แก่กลุ่มผู้ด้อยโอกาส เพื่อยกระดับคุณภาพชีวิตและพัฒนาสถาบันครอบครัว
- ๔ สร้างความมั่นคงในอาชีพ และรายได้
- ๕ พัฒนาทรัพยากรมนุษย์เพื่อรองรับการเข้าสู่ประชาคมเศรษฐกิจอาเซียน (AEC)

- ๖ เสริมสร้างความเข้มแข็งของชุมชนและพัฒนาศักยภาพของชุมชน
- ๗ พัฒนาโครงสร้างพื้นฐาน สาธารณูปโภค ให้ได้มาตรฐานและทั่วถึง

จุดยืนทางยุทธศาสตร์

๑. เด็กและเยาวชนได้รับการศึกษาเรียนรู้อย่างทั่วถึงและมีคุณภาพ
๒. เด็ก เยาวชน และประชาชน มีคุณภาพชีวิตที่ดีมีภูมิคุ้มกันทางสังคมที่เข้มแข็งพึ่งพาตนเองได้
๓. ร้อยละผู้ด้อยโอกาสได้รับสวัสดิการสังคม
๔. จำนวนครัวเรือนยากจนที่มีรายได้ต่ำกว่าเกณฑ์ ได้รับการส่งเสริมให้มีรายได้เพิ่มขึ้น
๕. ร้อยละที่เพิ่มขึ้นของทรัพยากรมนุษย์ที่มีความรู้ความเข้าใจในสังคมของประชาคมเศรษฐกิจอาเซียน (AEC)
๖. ร้อยละของชุมชนที่มีความเข้มแข็งและมีศักยภาพเพิ่มขึ้น
๗. ร้อยละของการพัฒนาด้านโครงสร้างพื้นฐานและการสาธารณูปโภคมีคุณภาพและทั่วถึง

ประเด็นยุทธศาสตร์ที่ ๒

การพัฒนาการท่องเที่ยว

ตัวชี้วัด : พัฒนา พื้นฟู ทรัพยากรธรรมชาติ สิ่งแวดล้อม แหล่งท่องเที่ยว ศิลปวัฒนธรรม และภูมิปัญญาท้องถิ่น

- คำเป้าหมาย : ๑. บริหารการพัฒนาพื้นที่ท่องเที่ยวและเชื่อมโยงแหล่งท่องเที่ยว
๒. ศักยภาพการผลิตสินค้าและบริการเพิ่มขึ้น

กลยุทธ์

- ๑ ส่งเสริมการค้า การลงทุน และการท่องเที่ยว
- ๒ อนุรักษ์ พื้นฟู ศิลปวัฒนธรรม จารีต ประเพณี และภูมิปัญญาท้องถิ่น
- ๓ ยกระดับโครงสร้างพื้นฐานด้านการท่องเที่ยว
- ๔ พัฒนาศักยภาพบุคลากร เพื่อบริการและรองรับการท่องเที่ยว
- ๕ สร้างความพร้อมของชุมชนในการเข้าสู่ประชาคมเศรษฐกิจอาเซียน (AEC)
- ๖ ส่งเสริมและพัฒนาผลิตสินค้าหนึ่งตำบลหนึ่งผลิตภัณฑ์ (OTOP) และผลิตภัณฑ์ชุมชน

จุดยืนทางยุทธศาสตร์

๑. ร้อยละที่เพิ่มขึ้นของรายได้จากการท่องเที่ยว
๒. จำนวนภูมิปัญญาท้องถิ่นที่ได้รับการเผยแพร่และประชาสัมพันธ์เพิ่มขึ้น
๓. ร้อยละของจำนวนแหล่งท่องเที่ยวที่ได้รับการเผยแพร่ประชาสัมพันธ์
๔. ร้อยละที่เพิ่มขึ้นของทุนทางวัฒนธรรมท้องถิ่นมาสร้างมูลค่าเพิ่มทางเศรษฐกิจ
๕. ร้อยละที่เพิ่มขึ้นของมูลค่าการจำหน่ายผลิตภัณฑ์ OTOP

ประเด็นยุทธศาสตร์ที่ ๓

การพัฒนาเกษตรกรรมและอุตสาหกรรม

ตัวชี้วัด : พัฒนาผลผลิตการเกษตร สินค้าชุมชนให้มีคุณภาพ มั่นคง

คำเป้าหมาย : สังคมเกษตรและอุตสาหกรรมมีความมั่นคง

กลยุทธ์

- พัฒนาและส่งเสริมการทำเกษตรอินทรีย์และอินทรีย์ชีวภาพในการเพิ่มมูลค่าสินค้าเกษตรกรรม
- เพิ่มพูนทักษะการพัฒนาอาชีพด้านเกษตรกรรมและอุตสาหกรรมในระดับครัวเรือนและชุมชน
- พัฒนาระบบน้ำและแหล่งน้ำเพื่อการเกษตรกรรม อุปโภคและบริโภค

จุดยืนทางยุทธศาสตร์

- ร้อยละของสินค้าเกษตรกรรมได้รับการพัฒนาและแปรรูปสินค้า
- ร้อยละของจำนวนสินค้าเกษตรที่ได้รับการพัฒนาให้มีความปลอดภัยและมาตรฐาน
- จำนวนแหล่งน้ำเพื่อการเกษตรกรรม อุปโภคและบริโภค ได้รับการพัฒนา

ประเด็นยุทธศาสตร์ที่ ๔

การเสริมสร้างความมั่นคงและความสงบเรียบร้อย

ตัวชี้วัด : ประชาชนมีความปลอดภัยในชีวิตและทรัพย์สิน

- ค่าเป้าหมาย : ๑. ประชาชนมีความมั่นคงปลอดภัยในชีวิตและทรัพย์สิน
๒. สังคมเกิดความสมานฉันท์ประชาชนอยู่ดีมีสุข

กลยุทธ์

- เสริมสร้างความสงบเรียบร้อยและความปลอดภัยในชีวิตและทรัพย์สิน
- ป้องกันและแก้ปัญหาอาชญากรรมและคดีอาชญากรรม
- จัดทำแผนพัฒนาท้องถิ่นร่วมกับชุมชน/หมู่บ้านและหน่วยงานอื่น
- พัฒนาระบบคมนาคมขนส่ง สาธารณูปโภค อาคารสถานที่ และโครงสร้างระบบผังเมือง เพื่อรองรับการขยายตัวของประชากรให้ได้มาตรฐาน ทิวทัศน์และเป็นธรรมชาติ
- ส่งเสริมการอนุรักษ์และฟื้นฟูทรัพยากรธรรมชาติและสิ่งแวดล้อม
- ปรับปรุงสภาพแวดล้อมและพัฒนาภูมิทัศน์บ้านเมือง
- การบริหารจัดการขยะ

จุดยืนทางยุทธศาสตร์

- ร้อยละของประชาชนที่มีความมั่นคงปลอดภัยในชีวิตและทรัพย์สิน
- สังคมเกิดความสมานฉันท์ประชาชนอยู่ดีมีสุข
- ร้อยละของประชาชนที่มีส่วนร่วมในการจัดทำแผนพัฒนาท้องถิ่น
- ร้อยละของถนนที่เพิ่มขึ้น ถนนได้รับการปรับปรุง และองค์กรปกครองส่วนท้องถิ่นได้รับการส่งเสริมให้มีการวางผังเมืองที่ดีมีมาตรฐาน
- ร้อยละของปริมาณแหล่งน้ำที่ได้รับการพัฒนาและปรับปรุงเพิ่มขึ้น
- มีสภาพแวดล้อมและภูมิทัศน์ของบ้านเมืองที่ดีขึ้น
- ปริมาณขยะมูลฝอยที่ลดลง

ประเด็นยุทธศาสตร์ที่ ๕

การพัฒนาขีดสมรรถนะองค์กร

ตัวชี้วัด : การบริหารจัดการมีคุณภาพได้มาตรฐานบนพื้นฐานธรรมาภิบาล

ค่าเป้าหมาย : ๑. บุคลากรในองค์กรมีขีดสมรรถนะสูง

๒. ประชาชนมีความพึงพอใจในการรับบริการจากหน่วยงาน

กลยุทธ์

๑ พัฒนาขีดสมรรถนะของบุคลากร ให้มีความพร้อมในการปฏิบัติหน้าที่ส่งเสริมการพัฒนาขององค์กรปกครองส่วนท้องถิ่น

๒ พัฒนาขีดสมรรถนะของบุคลากรทางการศึกษา

๓ ออกแบบและพัฒนาระบบการบริหารงานแบบบูรณาการ

๔ ส่งเสริมหลักประชาธิปไตยและส่งเสริมการมีส่วนร่วมในการพัฒนาท้องถิ่น

จุดยืนทางยุทธศาสตร์

๑. ร้อยละของบุคลากรที่ได้รับการพัฒนาขีดสมรรถนะตามแผนพัฒนาบุคลากร

๒. ร้อยละของบุคลากรที่ผ่านระดับของขีดสมรรถนะที่ส่วนราชการกำหนด

๓. ร้อยละของการบริการที่สามารถลดขั้นตอนและระยะเวลาให้บริการ

๔. ร้อยละของบุคลากรที่มีส่วนร่วมในกิจกรรมการแลกเปลี่ยนเรียนรู้

๒.๘ ความเชื่อมโยงของยุทธศาสตร์ในภาพรวม

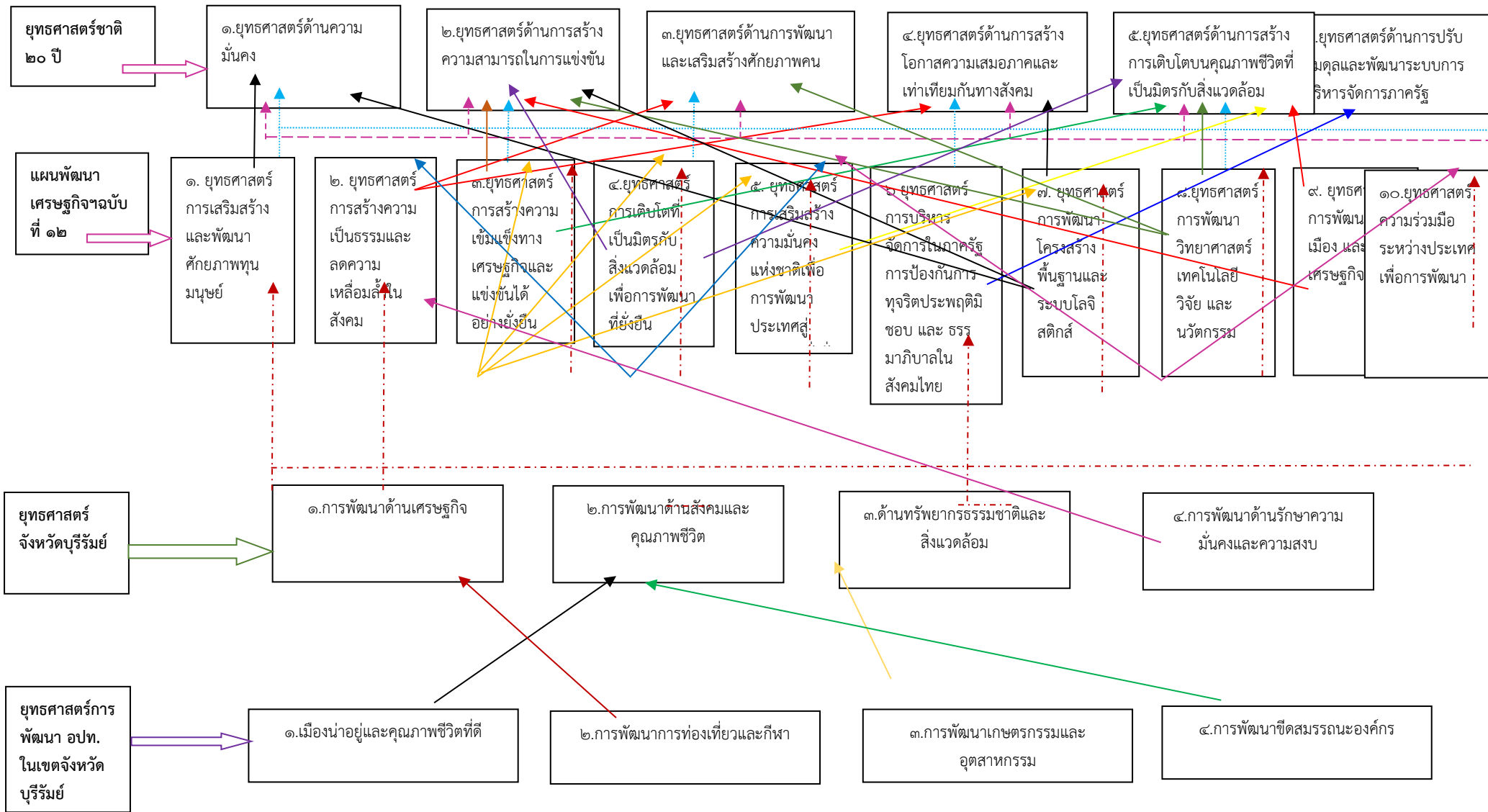

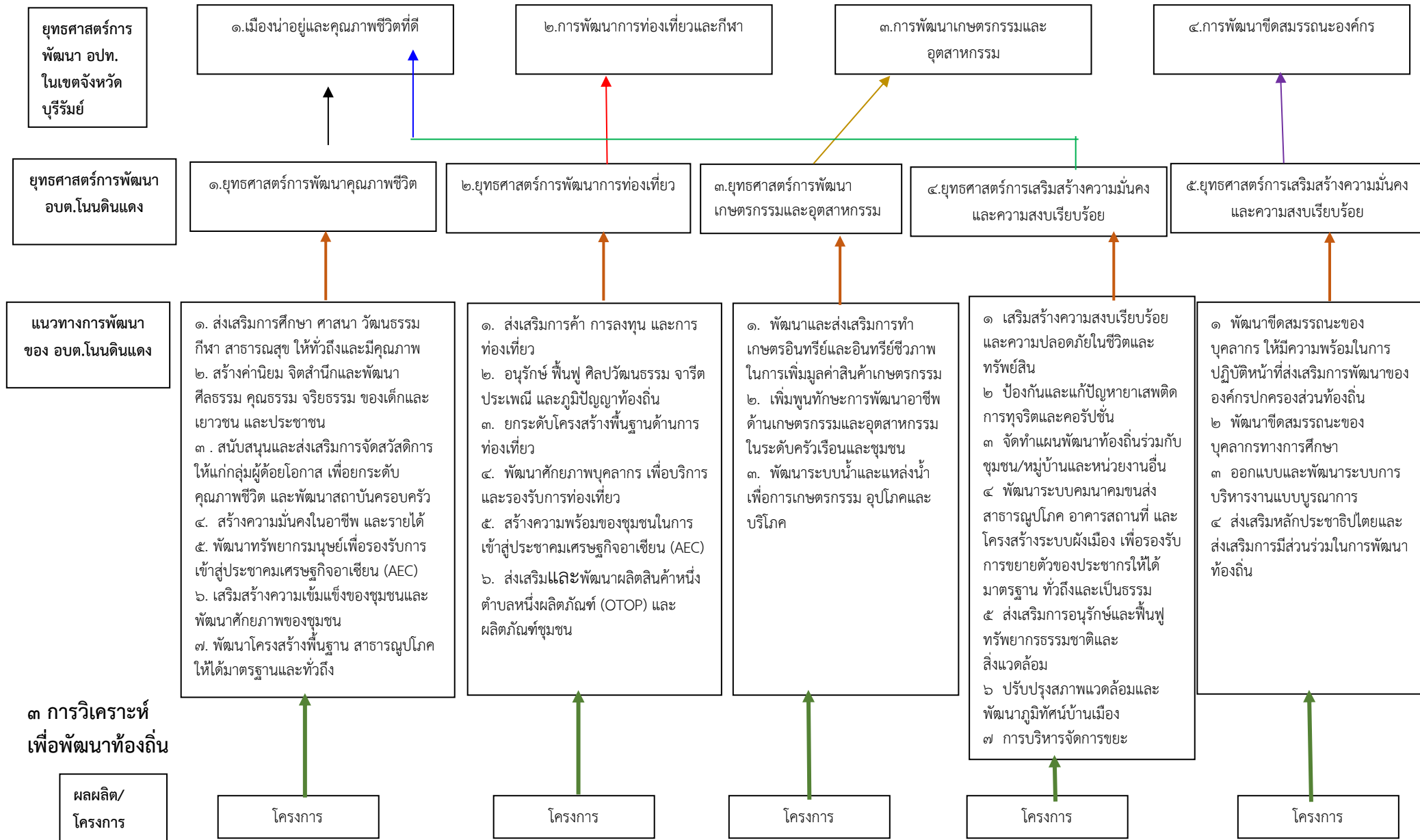

การวิเคราะห์กรอบการจัดทำยุทธศาสตร์ขององค์กรปกครองส่วนท้องถิ่น

(ใช้การวิเคราะห์ (SWOT Analysis/Demand (Demand Analysis) Global Demand และ Trend ปัจจัยและสถานการณ์การเปลี่ยนแปลงที่มีผลต่อการพัฒนา อย่างน้อยต้องประกอบด้วย การวิเคราะห์ศักยภาพ ด้านเศรษฐกิจ ด้านสังคม ด้านการศึกษา ด้านผังเมือง ด้านเทคโนโลยี ด้านทรัพยากรธรรมชาติและสิ่งแวดล้อม)

ในการประเมินสถานการณ์ขององค์การบริหารส่วนตำบลโนนดินแดง ซึ่งเป็นเครื่องมือที่ช่วยให้การบริหาร สามารถกำหนดจุดแข็งและจุดอ่อนจากสภาพแวดล้อมภายใน โอกาสและอุปสรรคจากสภาพแวดล้อมภายนอก ตลอดจนผลกระทบที่มีศักยภาพจากปัจจัยเหล่านี้ต่อการพัฒนาองค์การบริหารส่วนตำบล โดยนำข้อมูลที่ได้จากการวิเคราะห์แล้วมาพิจารณาเพื่อกำหนดแผนพัฒนาได้

องค์การบริหารส่วนตำบลโนนดินแดง ได้ทำการรวบรวมข้อมูลจากหมู่บ้านต่างๆ ผ่านการจัดทำแผนหมู่บ้าน โดยให้ประชาชนมีส่วนร่วมในการร่วมคิดและวิเคราะห์สถานการณ์ปัจจุบัน ซึ่งเป็นการส่งเสริมให้ประชาชนมีส่วนร่วมในการพัฒนา และได้เป็นข้อมูลเพื่อให้มองเห็นถึงปัญหาที่ชัดเจน ซึ่งนั่นคือปัญหาความต้องการจากประชาชนอย่างแท้จริง

จากการจัดทำแผนชุมชน/แผนหมู่บ้านที่เน้นให้ประชาชนเป็นศูนย์กลางของการแก้ปัญหา และได้นำข้อมูลต่างๆ เข้ามาร่วมวิเคราะห์ผ่านการจัดทำประชาคมเมือง สามารถจำแนกข้อมูลตามการวิเคราะห์สภาพแวดล้อมและศักยภาพ (SWOT Analysis) ในภาพรวมขององค์การบริหารส่วนตำบลโนนดินแดงได้ ดังนี้

จุดแข็ง (Strengths)

ด้านสังคม องค์การบริหารส่วนตำบลโนนดินแดง แบ่งออกเป็น ๑๔ หมู่บ้าน ซึ่งในหลายหมู่บ้านมีผู้นำที่ เข้มแข็ง มีความรักความสามัคคีกัน ประชาชนช่วยเหลือเกื้อกูลกันดี มีความสามัคคีและปกครองกันแบบพี่น้อง จึงทำให้สังคมภายในองค์การบริหารส่วนตำบลโนนดินแดง มีความเหนียวแน่นเข้มแข็ง ซึ่งถือว่าเป็นจุดแข็งของ สังคม โดยเฉพาะอย่างยิ่งจุดแข็งด้านนี้จะช่วยส่งเสริมให้การพัฒนาเป็นไปอย่างรวดเร็ว

ด้านการเมือง ในยุคปัจจุบันประชาชนส่วนใหญ่สามารถเข้าถึงสื่อสารมวลชนได้หลายช่องทาง ซึ่งเป็นสิ่งที่ทำให้เกิดจุดแข็งกับประชาชนด้านการเมือง โดยประชาชนในเขต องค์การบริหารส่วนตำบลโนนดินแดง มีทัศนคติที่ดี โดยค่อนข้างที่จะเข้าใจในเรื่องของการเมืองในปัจจุบัน

ด้านเศรษฐกิจ ในเขตองค์การบริหารส่วนตำบลโนนดินแดง มีจุดแข็งด้านเศรษฐกิจอยู่มากพอสมควร ทั้งของการค้าขาย เป็นตำบลที่มีเส้นทางเศรษฐกิจตัดผ่านสำหรับผู้ประกอบอาชีพค้าขาย มีกลุ่มอาชีพที่เข้มแข็ง ประชาชนส่วนใหญ่มีรายได้ปานกลางสามารถช่วยเหลือตนเองได้ในระดับหนึ่ง ซึ่งก็ถือว่าเป็นเศรษฐกิจภายในเขตองค์การบริหารส่วนตำบลโนนดินแดงค่อนข้างดี นอกจากนั้นยังมีพื้นที่เกษตรกรรมและมีสถานที่สำคัญคือแปลงนาประณีต ที่เน้นทำการเกษตรแบบพอเพียง และมีการรับซื้อผลิตทางการเกษตรที่เป็นพืชเศรษฐกิจภายในท้องถิ่นด้วย

ด้านทรัพยากรธรรมชาติและสิ่งแวดล้อม ปัจจุบันถือว่าจุดแข็งขององค์การบริหารส่วนตำบลโนนดินแดง ในด้านทรัพยากรธรรมชาติและสิ่งแวดล้อมมีแนวโน้มค่อนข้างดี โดยภายในท้องถิ่นเองเริ่มมีการ คัดแยกขยะภายในครัวเรือน นอกจากนั้นยังสามารถทำปุ๋ยหมักจากเศษอาหาร ซึ่งแสดงให้เห็นถึงการใส่ใจสิ่งแวดล้อมของประชาชน โดยจุดแข็งหลักขององค์การบริหารส่วนตำบลโนนดินแดงคือการที่มีพื้นที่ติดต่อกับเขตรักษาพันธุ์สัตว์ป่าดงใหญ่ ที่มีความอุดมสมบูรณ์ ทำให้มีแหล่งน้ำธรรมชาติไหลผ่านตลอดปี

จุดอ่อน (Weaknesses)

ด้านสังคม ในพื้นที่บางหมู่บ้านมีภาวะเปียบภายในหมู่บ้านของตนเอง แต่ยังไม่ได้รับความร่วมมือจากคนในหมู่บ้านในการเคารพภาวะเปียบหมู่บ้านเท่าที่ควร ยังมีปัญหาเรื่องของยาเสพติดและการพนันอยู่บ้าง ซึ่งคนส่วนหนึ่งที่เข้ามาอยู่ในท้องถิ่นเป็นบุคคลจากภายนอกมาอาศัยอยู่ บางพื้นที่มีความแออัด แต่ในบางหมู่บ้านก็มีพื้นที่กว้างขวางยากต่อการประสานงานในหมู่บ้าน นอกจากนั้นแล้วสิ่งที่เป็นจุดอ่อนของสังคมคือประชาชนเองไม่ค่อยกล้าแสดงออก ไม่กล้าแสดงความคิดเห็น

ด้านการเมือง จุดอ่อนในด้านการเมืองภายในองค์การบริหารส่วนตำบลโนนดินแดงคือการแบ่งฝ่าย การเมือง ซึ่งมีประมาณ ๒-๓ กลุ่ม โดยเฉพาะอย่างยิ่งความขัดแย้งของการเมืองท้องถิ่น ซึ่งอาจจะทำให้เกิด ความแตกแยก แต่ทั้งนี้ประชาชนยังอยู่ร่วมกันอย่างปกติสุข เพียงแต่มีทัศนคติทางด้านการเมืองไม่ตรงกันเท่านั้น

ด้านเศรษฐกิจ ประชาชนส่วนใหญ่เป็นครอบครัวที่มีรายได้ปานกลางหรืออาจจะค่อนข้างน้อย แต่จุดอ่อนสำคัญคือภาระหนี้สินของประชาชน รวมถึงบางชุมชนที่ขาดการเคลื่อนไหวของกองทุน หมู่บ้านสิ่งสำคัญคือสังคมเกษตรกรรม รายได้จากผลผลิตจะขึ้นอยู่กับราคาตลาด ซึ่งบางครั้งมีราคาตกต่ำส่งผลกระทบต่อประชาชน รวมทั้งต้นทุนการผลิตด้านการเกษตรมีสูงขึ้น โดยปัญหาหลักคือที่ดินทำกินมีอยู่จำกัด เนื่องจากอยู่ในเขตปฏิรูปที่ดิน

ด้านทรัพยากรธรรมชาติและสิ่งแวดล้อม ในเขตองค์การบริหารส่วนตำบลโนนดินแดงในบางหมู่บ้านจะมี ความแออัด ซึ่งส่งผลให้เกิดปัญหาการกำจัดขยะ ซึ่งทำให้เกณฑ์สิ่งแวดล้อมจะอยู่ในระดับค่อนข้างต่ำ และผลกระทบจากการที่มีชุมชนหนาแน่น ปัญหาที่ตามมาอีกอย่างหนึ่งคือ ระบบระบายน้ำและบำบัดน้ำเสีย และการกำจัดขยะในชุมชน รวมถึงประชาชนยังขาดความรู้และการมีส่วนร่วมในการรักษาทรัพยากร ธรรมชาติและดูแลสิ่งแวดล้อมอย่างจริงจัง การขับเคลื่อนการพัฒนาในด้านนี้จึงยังไม่เกิดประสิทธิภาพเท่าที่ควร

โอกาส (Opportunities)

ด้านสังคม ในเขตองค์การบริหารส่วนตำบลโนนดินแดง มีโอกาสที่ดีในการพัฒนาในด้านสังคม โดยมี ศูนย์รวมจิตใจที่สำคัญ คือมีวัดภายในเขตองค์การบริหารส่วนตำบลถึง ๔ แห่ง รวมทั้งมีสิ่งศักดิ์สิทธิ์ที่ชาวโนนดินแดงถือเป็นสิ่งยึดเหนี่ยวจิตใจคือศาลเจ้าพ่อหนองหงส์ เป็นโอกาสที่จะใช้ช่องทางในการพัฒนาโดยอาศัยความเชื่อ ประเพณีและวัฒนธรรมของประชาชน มาใช้ให้เกิดประโยชน์ต่อการพัฒนาได้

ด้านการเมือง ในการพัฒนาการเมืองขององค์การบริหารส่วนตำบลโนนดินแดง ถือว่าสามารถใช้ช่วงเวลาที่ไม่มี ความขัดแย้งหรือเคลื่อนไหวของกลุ่มการเมือง โดยเป็นการทำความเข้าใจกับประชาชนได้ โดยเฉพาะอย่างยิ่งช่วงเวลาที่มีการปฏิรูปประเทศ ประชาชนลดความใส่ใจและแบ่งแยกการเมือง แล้วหันมาพัฒนาบ้านเมืองร่วมกัน

ด้านเศรษฐกิจ โอกาสในการพัฒนาด้านเศรษฐกิจที่ดีขององค์การบริหารส่วนตำบลโนนดินแดง คือการมีเส้นทางที่เป็นเมืองผ่านไปสู่ภาคตะวันออก ด้วยทางหลวงหมายเลข ๓๔๘ ที่เชื่อมโยงจากภาคอีสานตอนใต้ ไปสู่เส้นทางเศรษฐกิจซึ่งใช้สัญจรไปยังชายแดนประเทศกัมพูชาด้วย นอกจากนั้นอำเภอโนนดินแดง ยังเป็นสถานที่ท่องเที่ยวของจังหวัดบุรีรัมย์ ซึ่งมีสิ่งดึงดูดให้นักท่องเที่ยวเข้ามาในพื้นที่ตำบล โนนดินแดง โดยมีเขื่อนลำนางรอง ปราสาทหนองหงส์ จุดชมวิวผาแดง ระเบิดร้อยรู และยังสามารถขึ้นชื่อว่าเป็น สถานที่ที่มีอากาศดีที่สุดในจังหวัดบุรีรัมย์ ซึ่งจะเป็ช่องทางที่ทำให้เศรษฐกิจภายในองค์การบริหารส่วนตำบลดีขึ้นด้วย

ด้านทรัพยากรธรรมชาติและสิ่งแวดล้อม ด้วยอาศัยความร่วมมือในหมู่บ้าน ซึ่งยังมีความรักใคร่ สัมผัสสามัคคีกันอยู่ รวมถึงปัญหาด้านสิ่งแวดล้อมที่ยังไม่ถึงขั้นวิกฤต จึงสามารถรณรงค์ทำความเข้าใจ ให้ความรู้กับประชาชน โดยให้ประชาชนมีส่วนร่วมในการรักษาสิ่งแวดล้อม วิถีชีวิตและความเชื่อ ของ

ประชาชน มาผูกรวมและบูรณาการร่วมกับการรักษาทรัพยากรธรรมชาติและสิ่งแวดล้อม ซึ่งจะเป็นผลดี ต่อชุมชนและท้องถิ่นได้

อุปสรรค (Threats)

ด้านสังคม อุปสรรคสำคัญที่จะส่งผลกระทบต่อการพัฒนาคือการมีจิตสาธารณะที่อาจจะยังมีไม่เต็มที่เพียงพอ ปัญหาสาเหตุที่บางครั้งอาจมีการลักลอบทำผิดระเบียบที่กำหนด รวมถึงยังมีประชาชนบางส่วนที่ยังขาดจิตสำนึกในการมีส่วนร่วมในการพัฒนา และในบางหมู่บ้านมีประชากรแฝงอยู่เป็นจำนวนมาก ส่งผลให้ไม่ได้รับความร่วมมือเท่าที่ควร นอกจากนี้ยังมีปัญหาในเรื่องของเยาวชนที่ไม่สนใจที่จะศึกษาต่อและปัญหาท้องในวัยเรียน

ด้านการเมือง การที่ประชาชนมีแนวคิดและทัศนคติทางการเมืองที่แตกต่างกัน ถึงแม้จะไม่มี ความรุนแรงใดๆ แต่ก็ยังส่งผลกระทบต่อการทำงานในชุมชน เกิดความไม่เข้าใจซึ่งกันและกัน ซึ่ง จำเป็นจะต้องเร่งทำความเข้าใจและปรับทัศนคติให้กับประชาชน ให้สามารถแยกแยะระหว่างการทำงาน ร่วมกับชุมชนและการแบ่งแยกฝ่ายการเมือง ด้านเศรษฐกิจ อุปสรรคในการเจริญเติบโตทางเศรษฐกิจสิ่งหนึ่งคือการเข้าถึงแหล่งเงินทุนของประชาชน ซึ่งประชาชนขาดเงินทุนหมุนเวียนและใช้ในการลงทุน รวมถึงประสิทธิภาพในการบริหารจัดการกองทุนหมู่บ้านที่ไม่เกิดความเคลื่อนไหวของบางหมู่บ้าน ซึ่งในการประกอบอาชีพหลักของประชาชนนั้นก็ คือการทำเกษตร ในบางครั้งจำเป็นต้องอาศัยสภาพอากาศ รวมทั้งการจำหน่ายผลผลิตที่ จำเป็นจะต้อง อิงราคาตลาด ซึ่งในปัจจุบันมีราคาที่ตกต่ำ ปัญหาสำคัญอีกประการหนึ่งคือที่ดินทำกินของประชาชนที่มีอยู่ อย่างจำกัด ซึ่งส่วนใหญ่เป็นที่ดินที่อยู่ในเขตปฏิรูปที่ดิน จึงเป็นปัญหาต่อการทำการเกษตรเป็น อย่างมาก ด้านทรัพยากรธรรมชาติและสิ่งแวดล้อม ในการดูแลทรัพยากรธรรมชาติและสิ่งแวดล้อมในท้องถิ่น เป็นเรื่องที่จะต้องได้รับความร่วมมือจากทุกภาคส่วน สิ่งสำคัญที่สุดคือจิตสำนึกของประชาชน อุปสรรคอย่างหนึ่ง คือการให้ความร่วมมือของประชาชนยังไม่เพียงพอ เพราะหากจะต้องพัฒนาและดูแลทรัพยากรธรรมชาติและ สิ่งแวดล้อม จำเป็นจะต้องให้ทุกภาคส่วนได้เข้ามามีส่วนร่วมในการพัฒนา ไม่ว่าจะ เป็นส่วนราชการ เอกชน และ ภาคประชาชน จึงจะสามารถประสบผลสำเร็จในการแก้ไขปัญหา และสร้าง สิ่งแวดล้อมที่ดีให้กับท้องถิ่นได้

ส่วนที่ ๓

การนำแผนพัฒนาท้องถิ่นไปสู่การปฏิบัติ

ส่วนที่ ๓

การนำแผนพัฒนาท้องถิ่นไปสู่การปฏิบัติ

๑ ยุทธศาสตร์การพัฒนาและแผนงาน

ที่	ยุทธศาสตร์	ด้าน	แผนงาน	หน่วยงาน ที่รับผิดชอบ หลัก	หน่วยงาน สนับสนุน
๑	การพัฒนา คุณภาพชีวิต	บริหารทั่วไป บริการชุมชน และสังคม การดำเนินงาน อื่น	แผนงานบริหารทั่วไป แผนงานการศึกษา แผนงานสาธารณสุข แผนงานสังคม สงเคราะห์ แผนงานการศาสนา วัฒนธรรมและ นันทนาการ แผนงานงบกลาง	สำนักปลัด กองการศึกษา สำนักปลัด กองสวัสดิการ สังคม กองการศึกษา สำนักปลัด/กอง คลัง	ทุกหน่วยงาน
๒	การพัฒนาการ ท่องเที่ยว	บริหารทั่วไป บริการชุมชน และสังคม	แผนงานบริหารทั่วไป แผนงานการศาสนา วัฒนธรรมและ นันทนาการ	สำนักปลัด กองการศึกษา	ทุกหน่วยงาน
๓	การพัฒนา เกษตรกรรมและ อุตสาหกรรมครบ วงจร	บริการชุมชน และสังคม	แผนงานสังคม สงเคราะห์	กองสวัสดิการ สังคม	ทุกหน่วยงาน

ที่	ยุทธศาสตร์	ด้าน	แผนงาน	หน่วยงาน ที่รับผิดชอบ หลัก	หน่วยงาน สนับสนุน
๔	การเสริมสร้าง ความมั่นคงและ ความสงบ เรียบร้อย	บริหารทั่วไป บริการชุมชน และสังคม การเศรษฐกิจ	แผนงานบริหารทั่วไป แผนงานการรักษา ความสงบภายใน แผนงานสาธารณสุข แผนงานเคหะและ ชุมชน แผนงานอุตสาหกรรม และการโยธา	สำนักปลัด สำนักปลัด กองช่าง กองช่าง	ทุกหน่วยงาน
๕	การพัฒนาขีด สมรรถนะองค์กร	บริหารทั่วไป	แผนงานบริหารทั่วไป	สำนักปลัด กองคลัง	ทุกหน่วยงาน

บัญชีสรุปโครงการพัฒนา
แผนพัฒนาท้องถิ่น (พ.ศ.๒๕๖๖-๒๕๗๐)
องค์การบริหารส่วนตำบลโนนดินแดง

ยุทธศาสตร์	ปี ๒๕๖๖		ปี ๒๕๖๗		ปี ๒๕๖๘		ปี ๒๕๖๙		ปี ๒๕๗๐		รวม ๕ ปี	
	จำนวนโครงการ	งบประมาณ (บาท)	จำนวนโครงการ	งบประมาณ (บาท)	จำนวนโครงการ	งบประมาณ (บาท)	จำนวนโครงการ	งบประมาณ (บาท)	จำนวนโครงการ	งบประมาณ (บาท)	จำนวนโครงการ	งบประมาณ (บาท)
๑.การพัฒนาคุณภาพชีวิต												
แผนงานบริหารทั่วไป	๒	๘๐,๐๐๐	๒	๘๐,๐๐๐	๒	๘๐,๐๐๐	๒	๘๐,๐๐๐	๒	๘๐,๐๐๐	๑๐	๔๐๐,๐๐๐
แผนงานการศึกษา	๙	๓,๕๑๔,๕๐๐	๙	๓,๕๑๔,๕๐๐	๙	๓,๕๑๔,๕๐๐	๙	๓,๕๑๔,๕๐๐	๙	๓,๕๑๔,๕๐๐	๔๕	๑๗,๕๗๒,๕๐๐
แผนงานสาธารณสุข	๙	๕๙๙,๐๐๐	๙	๕๙๙,๐๐๐	๙	๕๙๙,๐๐๐	๙	๕๙๙,๐๐๐	๙	๕๙๙,๐๐๐	๔๕	๒,๙๙๕,๐๐๐
แผนงานสังคมสงเคราะห์	๔	๓๔๐,๐๐๐	๔	๓๔๐,๐๐๐	๔	๓๔๐,๐๐๐	๔	๓๔๐,๐๐๐	๔	๓๔๐,๐๐๐	๒๐	๑,๓๖๐,๐๐๐
แผนงานอุตสาหกรรมและการโยธา	๕๙	๒๒,๑๗๒,๐๐๐	๕๙	๒๒,๑๗๒,๐๐๐	๕๙	๒๒,๑๗๒,๐๐๐	๕๙	๒๒,๑๗๒,๐๐๐	๕๙	๒๒,๑๗๒,๐๐๐	๒๙๕	๑๑๐,๘๖๐,๐๐๐
งบกลาง	๕	๖,๙๒๔,๐๐๐	๕	๖,๙๒๔,๐๐๐	๕	๖,๙๒๔,๐๐๐	๕	๖,๙๒๔,๐๐๐	๕	๖,๙๒๔,๐๐๐	๒๕	๓๔,๖๒๐,๐๐๐
รวม	๘๘	๓๓,๖๒๙,๕๐๐	๘๘	๓๓,๖๒๙,๕๐๐	๘๘	๓๓,๖๒๙,๕๐๐	๘๘	๓๓,๖๒๙,๕๐๐	๘๘	๓๓,๖๒๙,๕๐๐	๔๔๐	๑๖๘,๑๔๗,๕๐๐

ยุทธศาสตร์	ปี ๒๕๖๖		ปี ๒๕๖๗		ปี ๒๕๖๘		ปี ๒๕๖๙		ปี ๒๕๗๐		รวม ๕ ปี	
	จำนวน	งบประมาณ	จำนวน	งบประมาณ	จำนวน	งบประมาณ	จำนวน	งบประมาณ	จำนวน	งบประมาณ	จำนวน	งบประมาณ
	โครงการ	(บาท)	โครงการ	(บาท)	โครงการ	(บาท)	โครงการ	(บาท)	โครงการ	(บาท)	โครงการ	(บาท)
๒.การพัฒนาการท่องเที่ยว												
แผนงานบริหารทั่วไป	๓	๖๐,๐๐๐	๓	๖๐,๐๐๐	๓	๖๐,๐๐๐	๓	๖๐,๐๐๐	๓	๖๐,๐๐๐	๑๕	๓๐๐,๐๐๐
แผนงานเคหะและชุมชน	๒	๔๖๐,๐๐๐	๒	๔๖๐,๐๐๐	๒	๔๖๐,๐๐๐	๒	๔๖๐,๐๐๐	๒	๔๖๐,๐๐๐	๑๐	๒,๓๐๐,๐๐๐
แผนงานการรักษา ความสงบภายใน	๑	๑๐๐,๐๐๐	๑	๑๐๐,๐๐๐	๑	๑๐๐,๐๐๐	๑	๑๐๐,๐๐๐	๑	๑๐๐,๐๐๐	๕	๕๐๐,๐๐๐
รวม	๖	๖๒๐,๐๐๐	๖	๖๒๐,๐๐๐	๖	๖๒๐,๐๐๐	๖	๖๒๐,๐๐๐	๖	๖๒๐,๐๐๐	๓๐	๓,๑๐๐,๐๐๐

ยุทธศาสตร์	ปี ๒๕๖๖		ปี ๒๕๖๗		ปี ๒๕๖๘		ปี ๒๕๖๙		ปี ๒๕๗๐		รวม ๕ ปี	
	จำนวน	งบประมาณ	จำนวน	งบประมาณ	จำนวน	งบประมาณ	จำนวน	งบประมาณ	จำนวน	งบประมาณ	จำนวน	งบประมาณ
	โครงการ	(บาท)	โครงการ	(บาท)	โครงการ	(บาท)	โครงการ	(บาท)	โครงการ	(บาท)	โครงการ	(บาท)
๓.การพัฒนาเกษตรกรรมและอุตสาหกรรม												
แผนงานการเกษตร	๘	๗๘๐,๐๐๐	๘	๗๘๐,๐๐๐	๘	๗๘๐,๐๐๐	๘	๗๘๐,๐๐๐	๘	๗๘๐,๐๐๐	๔๐	๓,๙๐๐,๐๐๐
รวม	๘	๗๘๐,๐๐๐	๘	๗๘๐,๐๐๐	๘	๗๘๐,๐๐๐	๘	๗๘๐,๐๐๐	๘	๗๘๐,๐๐๐	๔๐	๓,๙๐๐,๐๐๐

ยุทธศาสตร์	ปี ๒๕๖๖		ปี ๒๕๖๗		ปี ๒๕๖๘		ปี ๒๕๖๙		ปี ๒๕๗๐		รวม ๕ ปี	
	จำนวน	งบประมาณ	จำนวน	งบประมาณ	จำนวน	งบประมาณ	จำนวน	งบประมาณ	จำนวน	งบประมาณ	จำนวน	งบประมาณ
	โครงการ	(บาท)	โครงการ	(บาท)	โครงการ	(บาท)	โครงการ	(บาท)	โครงการ	(บาท)	โครงการ	(บาท)
๔.การเสริมสร้างความมั่นคงและความสงบเรียบร้อย												
แผนงานการรักษา ความสงบภายใน	๕	๔,๐๐๓,๐๐๐	๕	๔,๐๐๓,๐๐๐	๕	๔,๐๐๓,๐๐๐	๕	๔,๐๐๓,๐๐๐	๕	๔,๐๐๓,๐๐๐	๒๕	๒๐,๐๑๕,๐๐๐
แผนงานสร้างความ เข้มแข็งของชุมชน	๔	๓๖๐,๐๐๐	๔	๓๖๐,๐๐๐	๔	๓๖๐,๐๐๐	๔	๓๖๐,๐๐๐	๔	๓๖๐,๐๐๐	๒๐	๑,๘๐๐,๐๐๐
รวม	๙	๔,๓๖๓,๐๐๐	๙	๔,๓๖๓,๐๐๐	๙	๔,๓๖๓,๐๐๐	๙	๔,๓๖๓,๐๐๐	๙	๔,๓๖๓,๐๐๐	๔๕	๒๑,๘๑๕,๐๐๐

ยุทธศาสตร์	ปี ๒๕๖๖		ปี ๒๕๖๗		ปี ๒๕๖๘		ปี ๒๕๖๙		ปี ๒๕๗๐		รวม ๕ ปี	
	จำนวนโครงการ	งบประมาณ (บาท)	จำนวนโครงการ	งบประมาณ (บาท)	จำนวนโครงการ	งบประมาณ (บาท)	จำนวนโครงการ	งบประมาณ (บาท)	จำนวนโครงการ	งบประมาณ (บาท)	จำนวนโครงการ	งบประมาณ (บาท)
๕.การพัฒนาขีดสมรรถนะองค์กร												
แผนงานบริหารทั่วไป	๑๒	๓,๖๕๐,๐๐๐	๑๒	๓,๖๕๐,๐๐๐	๑๒	๓,๖๕๐,๐๐๐	๑๒	๓,๖๕๐,๐๐๐	๑๒	๓,๖๕๐,๐๐๐	๖๐	๑๘,๒๕๐,๐๐๐
แผนงานการศึกษา	๑๐	๒,๑๔๐,๐๐๐	๑๐	๒,๑๔๐,๐๐๐	๑๐	๒,๑๔๐,๐๐๐	๑๐	๒,๑๔๐,๐๐๐	๑๐	๒,๑๔๐,๐๐๐	๕๐	๑๐,๗๐๐,๐๐๐
รวม	๒๒	๕,๗๙๐,๐๐๐	๒๒	๕,๗๙๐,๐๐๐	๒๒	๕,๗๙๐,๐๐๐	๒๒	๕,๗๙๐,๐๐๐	๒๒	๕,๗๙๐,๐๐๐	๑๑๐	๒๘,๙๕๐,๐๐๐
รวมทั้งสิ้น	๑๓๓	๔๕,๑๘๒,๕๐๐	๑๓๓	๔๕,๑๘๒,๕๐๐	๑๓๓	๔๕,๑๘๒,๕๐๐	๑๓๓	๔๕,๑๘๒,๕๐๐	๑๓๓	๔๕,๑๘๒,๕๐๐	๖๖๕	๒๒๕,๙๑๒,๕๐๐

บัญชีสรุปโครงการพัฒนา
 ที่นำมาจากแผนพัฒนาหมู่บ้านและแผนชุมชน
 องค์การบริหารส่วนตำบลโนนดินแดง

โครงการพัฒนาที่ นำมาจากแผนพัฒนา หมู่บ้านและ แผนพัฒนาชุมชน	ปี ๒๕๖๖		ปี ๒๕๖๗		ปี ๒๕๖๘		ปี ๒๕๖๙		ปี ๒๕๗๐		รวม ๕ ปี	
	จำนวน โครงการ	งบประมาณ (บาท)	จำนวน โครงการ	งบประมาณ (บาท)	จำนวน โครงการ	งบประมาณ (บาท)	จำนวน โครงการ	งบประมาณ (บาท)	จำนวน โครงการ	งบประมาณ (บาท)	จำนวน โครงการ	งบประมาณ (บาท)
	๒๗	๗,๗๓๖,๕๐๐	๒๗	๗,๗๓๖,๕๐๐	๒๗	๗,๗๓๖,๕๐๐	๒๗	๗,๗๓๖,๕๐๐	๒๗	๗,๗๓๖,๕๐๐	๑๓๕	๓๘,๖๘๒,๕๐๐
รวมทั้งสิ้น	๒๗	๗,๗๓๖,๕๐๐	๒๗	๗,๗๓๖,๕๐๐	๒๗	๗,๗๓๖,๕๐๐	๒๗	๗,๗๓๖,๕๐๐	๒๗	๗,๗๓๖,๕๐๐	๑๓๕	๓๘,๖๘๒,๕๐๐

๒.บัญชีโครงการพัฒนาท้องถิ่น

รายละเอียดโครงการพัฒนา
แผนพัฒนาท้องถิ่น (พ.ศ.๒๕๖๖ - ๒๕๗๐)
องค์การบริหารส่วนตำบลโนนดินแดง

- ก. ยุทธศาสตร์จังหวัดที่ ๒ : การพัฒนาด้านสังคมและคุณภาพชีวิต
ข. ยุทธศาสตร์การพัฒนาขององค์กรปกครองส่วนท้องถิ่นในเขตจังหวัดที่ ๑ : เมื่อนำอยู่และคุณภาพชีวิต
๑.ยุทธศาสตร์ : การพัฒนาคุณภาพชีวิต
๑.๑ แผนงาน : บริหารทั่วไป

ที่	โครงการ	วัตถุประสงค์	เป้าหมาย (ผลผลิตของ โครงการ)	งบประมาณ					ตัวชี้วัด (KPI)	ผลที่คาดว่าจะ ได้รับ	หน่วยงาน รับผิดชอบ หลัก
				๒๕๖๖ (บาท)	๒๕๖๗ (บาท)	๒๕๖๘ (บาท)	๒๕๖๙ (บาท)	๒๕๗๐ (บาท)			
๑	โครงการติดตั้ง อินเทอร์เน็ตชุมชน	เพื่อเพิ่มช่อง ทางการเรียนรู้ และการ ติดต่อสื่อสารให้ กว้างขึ้น	ทุกหมู่บ้าน	๕๐,๐๐๐	๕๐,๐๐๐	๕๐,๐๐๐	๕๐,๐๐๐	๕๐,๐๐๐	ชุมชนละ ๑ จุด	ประชาชนมี ช่องทางการ เรียนรู้และ ติดต่อสื่อสารที่ กว้างขวางขึ้น	สำนักปลัด
๒	อุดหนุนโครงการกีฬา อำเภอโนนดินแดง สัมพันธ์(โนนดินแดง เกมส์ ครั้งที่.....)	เพื่อสนับสนุน ส่งเสริมความรัก สามัคคีเป็นหมู่ คณะ	อุดหนุนอำเภอ โนนดินแดง	๓๐,๐๐๐	๓๐,๐๐๐	๓๐,๐๐๐	๓๐,๐๐๐	๓๐,๐๐๐	ปีละ ๑ ครั้ง	เกิดความรัก สามัคคีในหมู่ คณะและสังคม	สำนักปลัด
รวม ๒ โครงการ				๘๐,๐๐๐	๘๐,๐๐๐	๘๐,๐๐๐	๘๐,๐๐๐	๘๐,๐๐๐			

๑.๒ แผนงาน: การศึกษา

ที่	โครงการ	วัตถุประสงค์	เป้าหมาย (ผลผลิตของ โครงการ)	งบประมาณ					ตัวชี้วัด (KPI)	ผลที่คาดว่าจะ ได้รับ	หน่วยงาน รับผิดชอบ หลัก
				๒๕๖๖ (บาท)	๒๕๖๗ (บาท)	๒๕๖๘ (บาท)	๒๕๖๙ (บาท)	๒๕๗๐ (บาท)			
๑	โครงการจัดหาอาหาร กลางวัน	เพื่อให้เด็กมี โภชนาการที่ดี และสมวัย	ศูนย์พัฒนาเด็ก เล็ก อบต.โนน ฯ	๕๖๐,๐๐๐	๕๖๐,๐๐๐	๕๖๐,๐๐๐	๕๖๐,๐๐๐	๕๖๐,๐๐๐	ร้อยละของ เด็กได้รับ อาหาร กลางวัน	เด็กมีน้ำหนัก และส่วนสูงผ่าน เกณฑ์มาตรฐาน	กอง การศึกษา
๒	อุดหนุนโครงการจัดหา อาหาร กลางวัน - สำหรับโรงเรียนสังกัด (สพฐ.)	เพื่อให้เด็กมี โภชนาการที่ดี และครบถ้วน	โรงเรียนสังกัด สพฐ.ในเขต อบต.	๑,๒๖๐,๐๐๐ (งบอุดหนุน)	๑,๒๖๐,๐๐๐ (งบอุดหนุน)	๑,๒๖๐,๐๐๐ (งบอุดหนุน)	๑,๒๖๐,๐๐๐ (งบอุดหนุน)	๑,๒๖๐,๐๐๐ (งบอุดหนุน)	ร้อยละของ เด็กได้รับ อาหาร กลางวัน	เด็กมี โภชนาการที่ดี	กอง การศึกษา
๓	โครงการจัดหาอาหาร เสริมนม สำหรับ ศพด. และ ร.ร.ในสังกัด สพฐ.	เพื่อให้เด็กมี โภชนาการที่ดี และครบถ้วน	ศพด. และ ร.ร. สังกัด สพฐ. ใน เขต อบต.โนนฯ	๑,๒๐๐,๐๐๐	๑,๒๐๐,๐๐๐	๑,๒๐๐,๐๐๐	๑,๒๐๐,๐๐๐	๑,๒๐๐,๐๐๐	ร้อยละของ เด็กได้รับ อาหารเสริม นม	เด็กมีน้ำหนัก และส่วนสูงผ่าน เกณฑ์มาตรฐาน	กอง การศึกษา
๔	โครงการสนับสนุน ค่าใช้จ่ายในการจัด การศึกษาของศูนย์ พัฒนาเด็กเล็ก ได้แก่ ค่าหนังสือเรียน ค่าอุปกรณ์การเรียน ค่าเครื่องแบบนักเรียน ค่ากิจกรรมพัฒนาผู้เรียน	เพื่อให้โอกาส นักเรียนได้รับ การศึกษาที่มี คุณภาพโดยเท่า เทียมกัน	ศูนย์พัฒนาเด็ก เล็ก ในเขต อบต.โนนฯ (อายุ ๓-๕ ปี)	๕๐,๐๐๐ (งบอุดหนุน)	๕๐,๐๐๐ (งบอุดหนุน)	๕๐,๐๐๐ (งบอุดหนุน)	๕๐,๐๐๐ (งบอุดหนุน)	๕๐,๐๐๐ (งบอุดหนุน)	จำนวนวัสดุ การศึกษาที่ จัดให้ศูนย์ฯ	นักเรียนได้รับ โอกาส การศึกษาที่มี คุณภาพและ เท่าเทียมกัน	กอง การศึกษา

๑.๒ แผนงาน : การศึกษา

ที่	โครงการ	วัตถุประสงค์	เป้าหมาย (ผลผลิตของ โครงการ)	งบประมาณ					ตัวชี้วัด (KPI)	ผลที่คาดว่าจะ ได้รับ	หน่วยงาน รับผิดชอบ หลัก
				๒๕๖๖ (บาท)	๒๕๖๗ (บาท)	๒๕๖๘ (บาท)	๒๕๖๙ (บาท)	๒๕๗๐ (บาท)			
๕	โครงการสนับสนุน ค่าใช้จ่ายการบริหาร สถานศึกษา(รายหัว) -ค่าจัดการเรียน การสอน (หัวละ ๑,๗๐๐ บาท)	เพื่อให้โอกาส นักเรียนได้รับ การศึกษาที่มี คุณภาพโดยเท่า เทียมกัน	เด็กในศูนย์ พัฒนาเด็กเล็ก (อายุ ๒-๕ ปี)	๑๔๔,๕๐๐ (งบอุดหนุน)	๑๔๔,๕๐๐ (งบอุดหนุน)	๑๔๔,๕๐๐ (งบอุดหนุน)	๑๔๔,๕๐๐ (งบอุดหนุน)	๑๔๔,๕๐๐ (งบอุดหนุน)	จำนวน ๒ ศูนย์	นักเรียนได้รับ โอกาสทาง การศึกษาที่มี คุณภาพและ เท่าเทียม	กอง การศึกษา
๖	อุดหนุนโครงการฝึก ทักษะอาชีพให้กับ เด็กและเยาวชน	เพื่อเพิ่มทักษะให้กับ เด็กและเยาวชนใน การเรียนรู้อาชีพใน ท้องถิ่น	สนับสนุน งบประมาณใน การดำเนินการ	๕๐,๐๐๐	๕๐,๐๐๐	๕๐,๐๐๐	๕๐,๐๐๐	๕๐,๐๐๐	เด็กเยาวชนมี ทักษะใน อาชีพ	เด็กและเยาวชน มีทักษะในการ เรียนรู้อาชีพใน ท้องถิ่น	โรงเรียน/ กอง การศึกษา
๗	โครงการ ยุวเกษตร	เพื่อเพิ่มทักษะให้กับ เด็กและเยาวชนใน ด้านการเกษตร	จัดกิจกรรม ส่งเสริมการทำ เกษตรกรรม	๕๐,๐๐๐	๕๐,๐๐๐	๕๐,๐๐๐	๕๐,๐๐๐	๕๐,๐๐๐	เด็กและ เยาวชนมี ทักษะด้าน การเกษตร เพิ่มขึ้น	เด็กและเยาวชน มีทักษะด้าน การ เกษตรกรรม	โรงเรียน/ กอง การศึกษา
๘	โครงการจัดงานวัน เด็กแห่งชาติ	เพื่อส่งเสริมและเพิ่ม พัฒนาการ การ เจริญเติบโตของเด็ก ให้สมวัย	จัดกิจกรรม เพื่อส่งเสริม พัฒนาการของ เด็กให้สมวัย	๑๐๐,๐๐๐	๑๐๐,๐๐๐	๑๐๐,๐๐๐	๑๐๐,๐๐๐	๑๐๐,๐๐๐	เด็กนักเรียน ได้เข้าร่วม กิจกรรมครบ ทุกโรงเรียน	เด็กมีพัฒนาการ ที่ดีสมวัย	โรงเรียน/ กอง การศึกษา

๑.๒ แผนงาน : การศึกษา

ที่	โครงการ	วัตถุประสงค์	เป้าหมาย (ผลผลิตของ โครงการ)	งบประมาณ					ตัวชี้วัด (KPI)	ผลที่คาดว่าจะ ได้รับ	หน่วยงาน รับผิดชอบ หลัก
				๒๕๖๖ (บาท)	๒๕๖๗ (บาท)	๒๕๖๘ (บาท)	๒๕๖๙ (บาท)	๒๕๗๐ (บาท)			
๙	โครงการฝึกอบรม ป้องกันเด็กจมน้ำ	เพื่อเพิ่มทักษะการ ว่ายน้ำให้กับเด็ก นักเรียน	โรงเรียนใน พื้นที่ อบต.	๑๐๐,๐๐๐	๑๐๐,๐๐๐	๑๐๐,๐๐๐	๑๐๐,๐๐๐	๑๐๐,๐๐๐	ยอดการ เสียชีวิต จากเด็ก จมน้ำลดลง	เด็กสามารถ ช่วยเหลือ ตัวเองใน เบื้องต้นได้	โรงเรียน/ กอง การศึกษา
รวม ๙ โครงการ				๓,๕๑๔,๕๐๐	๓,๕๑๔,๕๐๐	๓,๕๑๔,๕๐๐	๓,๕๑๔,๕๐๐	๓,๕๑๔,๕๐๐			

๑.๓ แผนงาน : สาธารณสุข

ที่	โครงการ	วัตถุประสงค์	เป้าหมาย (ผลผลิตของ โครงการ)	งบประมาณ					ตัวชี้วัด (KPI)	ผลที่คาดว่าจะ ได้รับ	หน่วยงาน รับผิดชอบ หลัก
				๒๕๖๖ (บาท)	๒๕๖๗ (บาท)	๒๕๖๘ (บาท)	๒๕๖๙ (บาท)	๒๕๗๐ (บาท)			
๑	โครงการเฉลิมพระเกียรติและสนับสนุนโครงการอื่นเนื่องมาจากพระราชดำริ	เพื่อสนับสนุนโครงการเฉลิมพระเกียรติ	ในพื้นที่ อบต.	๕๐,๐๐๐	๕๐,๐๐๐	๕๐,๐๐๐	๕๐,๐๐๐	๕๐,๐๐๐	จำนวนวัสดุอุปกรณ์ที่สนับสนุน	สนับสนุนโครงการเฉลิมพระเกียรติ	สำนักปลัด
๒	โครงการประชาสัมพันธ์และรณรงค์ควบคุมโรคติดต่อ	เพื่อลดอัตราการเจ็บป่วยจากโรคติดต่อ	ประชาชนในพื้นที่ อบต.	๕๐,๐๐๐	๕๐,๐๐๐	๕๐,๐๐๐	๕๐,๐๐๐	๕๐,๐๐๐	ร้อยละผู้ป่วยลดลง	ประชาชนรู้จักวิธีป้องกันการติดโรคติดต่อ	สำนักปลัด
๓	โครงการจัดซื้อเครื่องพ่นหมอกควัน	เพื่อควบคุมโรคไข้เลือดออกให้น้อยลง	จำนวน ๑ เครื่อง	๕๙,๐๐๐	๕๙,๐๐๐	๕๙,๐๐๐	๕๙,๐๐๐	๕๙,๐๐๐	มีเครื่องมือในการปฏิบัติงาน	อัตราผู้ป่วยจากโรคไข้เลือดออกลดลง	สำนักปลัด
๔	โครงการตามพระราชดำริด้านสาธารณสุข	เพื่อส่งเสริมให้ประชาชนมีสุขภาพดี	ประชาชนในพื้นที่ อบต.	๒๘๐,๐๐๐	๒๘๐,๐๐๐	๒๘๐,๐๐๐	๒๘๐,๐๐๐	๒๘๐,๐๐๐	ร้อยละของการเกิดโรคภัยไข้เจ็บลดลง	ประชาชนในพื้นที่สุขภาพดีขึ้น	สำนักปลัด

๕	โครงการอาหารปลอดภัย	เพื่อให้ความรู้แก่ผู้ประกอบการในพื้นที่ในการผลิตและจำหน่ายอาหารปลอดภัย	ผู้ประกอบการในเขต อบต.	๕๐,๐๐๐	๕๐,๐๐๐	๕๐,๐๐๐	๕๐,๐๐๐	๕๐,๐๐๐	ร้อยละของผู้ประกอบการที่เข้าร่วม	ผู้ประกอบการได้รับบริการอาหารที่ดีและมีคุณภาพ	สำนักปลัด
---	---------------------	--	------------------------	--------	--------	--------	--------	--------	----------------------------------	---	-----------

๑.๓ แผนงาน : สาธารณสุข

ที่	โครงการ	วัตถุประสงค์	เป้าหมาย (ผลผลิตของโครงการ)	งบประมาณ					ตัวชี้วัด (KPI)	ผลที่คาดว่าจะได้รับ	หน่วยงานรับผิดชอบหลัก
				๒๕๖๖ (บาท)	๒๕๖๗ (บาท)	๒๕๖๘ (บาท)	๒๕๖๙ (บาท)	๒๕๗๐ (บาท)			
๖	โครงการคุ้มครองผู้บริโภค	เพื่อส่งเสริมให้ผู้บริโภคไม่ถูกเอาเปรียบจากผู้จำหน่ายสินค้า	ประชาชนในพื้นที่ อบต.	๒๐,๐๐๐	๒๐,๐๐๐	๒๐,๐๐๐	๒๐,๐๐๐	๒๐,๐๐๐	ร้อยละของประชาชนที่เข้าร่วมกิจกรรม	ประชาชนได้รับสินค้าที่ดีมีคุณภาพสมราคา	สำนักปลัด/สปสข.
๗	โครงการช่วยเหลือและฟื้นฟูคุณภาพชีวิตผู้ป่วยระยะยาว	เพื่อให้ผู้ป่วยระยะยาว/ผู้ป่วยติดเตียงมีคุณภาพชีวิตดีขึ้น	ผู้ป่วยติดเตียง/ผู้ป่วยระยะยาวในพื้นที่ อบต.	๒๐,๐๐๐	๓๐,๐๐๐	๓๐,๐๐๐	๓๐,๐๐๐	๓๐,๐๐๐	จำนวนผู้ป่วยที่ได้รับการช่วยเหลือ	ผู้ป่วยติดเตียง/ผู้ป่วยระยะยาวมีคุณภาพชีวิตดีขึ้น	กองสวัสดิการสังคม/สปสข.
๘	โครงการดูแลทรัพยากรและสิ่งแวดล้อม เช่น การกำจัดขยะมูลฝอย น้ำเสีย การอนุรักษ์พันธุ์กรรมพืชและอื่นๆ	เพื่อให้ความรู้ในการรักษาสิ่งแวดล้อมให้ดีขึ้น	ภายในพื้นที่ อบต.	๓๐,๐๐๐	๓๐,๐๐๐	๓๐,๐๐๐	๓๐,๐๐๐	๓๐,๐๐๐	สภาพแวดล้อมดีขึ้น	ประชาชนมีความรู้ในการรักษาสิ่งแวดล้อมให้ดีขึ้น	สำนักปลัด

๙	โครงการสัตว์ปลอดโรค คนปลอดภัยจากโรคพิษสุนัขบ้า	เพื่อให้ประชาชนรู้จักวิธีป้องกันโรคจากสัตว์ต่าง ๆ ได้เพิ่มขึ้น	พื้นที่ภายในเขต อบต.	๔๐,๐๐๐	๔๐,๐๐๐	๔๐,๐๐๐	๔๐,๐๐๐	๔๐,๐๐๐	ร้อยละการแพร่ระบาดของลดลง	ประชาชนรู้จักวิธีป้องกันโรคจากสัตว์ต่างๆ ได้เพิ่มขึ้น	สำนักปลัด
รวม ๙ โครงการ				๕๙๙,๐๐๐	๕๙๙,๐๐๐	๕๙๙,๐๐๐	๕๙๙,๐๐๐	๕๙๙,๐๐๐			

ที่	โครงการ	วัตถุประสงค์	เป้าหมาย (ผลผลิตของโครงการ)	งบประมาณ					ตัวชี้วัด (KPI)	ผลที่คาดว่าจะได้รับ	หน่วยงานรับผิดชอบหลัก
				๒๕๖๖ (บาท)	๒๕๖๗ (บาท)	๒๕๖๘ (บาท)	๒๕๖๙ (บาท)	๒๕๗๐ (บาท)			
๑	โครงการส่งเสริมสุขภาพผู้สูงอายุ,ผู้อยู่ในวัยเสี่ยงและอื่นๆ	เพื่อให้ผู้สูงอายุมีสุขภาพแข็งแรง	ผู้สูงอายุและผู้อยู่ในวัยเสี่ยง	๕๐,๐๐๐	๕๐,๐๐๐	๕๐,๐๐๐	๕๐,๐๐๐	๕๐,๐๐๐	จำนวนผู้สูงอายุที่ได้รับการส่งเสริม	ผู้สูงอายุและผู้อยู่ในวัยเสี่ยงมีสุขภาพที่แข็งแรง	สวัสดิการสังคม
๒	อุดหนุนกาชาดจังหวัดบุรีรัมย์ตามโครงการจัดหารายได้เพื่อจัดกิจกรรมสาธารณกุศล และให้ความช่วยเหลือประชาชนตามภารกิจของเหล่ากาชาดจังหวัดบุรีรัมย์	สนับสนุนงบประมาณการดำเนินงานของสำนักงานเหล่ากาชาดฯ	ปีละ ๑ ครั้ง	๒๐,๐๐๐	๒๐,๐๐๐	๒๐,๐๐๐	๒๐,๐๐๐	๒๐,๐๐๐	จำนวนโครงการที่อุดหนุน	เพื่อสนับสนุนส่งเสริมภารกิจสาธารณกุศล	กองสวัสดิการสังคม

๓	อุดหนุนกิ่งกาชาดอำเภอ โนนดินแดง ในการรับ บริจาคโลหิต อวัยวะ ดวงตา และช่วยเหลือผู้ ประสบสาธารณภัย ผู้ด้อยโอกาสและผู้ ยากไร้	สนับสนุน งบประมาณการ ดำเนินการ	ผู้ประสบสา ธารณภัย ผู้ ยากไร้ และ ผู้ด้อยโอกาสใน พื้นที่	๒๕๐,๐๐๐	๒๕๐,๐๐๐	๒๕๐,๐๐๐	๒๕๐,๐๐๐	๒๕๐,๐๐๐	จำนวน โครงการที่ อุดหนุน	ภารกิจสาธารณ กุศลสำเร็จตาม วัตถุประสงค์	กอง สวัสดิการ สังคม
---	--	--------------------------------------	--	---------	---------	---------	---------	---------	--------------------------------	---	---------------------------

๑.๔ แผนงาน : สังคมสงเคราะห์

๑.๔ แผนงาน : สังคมสงเคราะห์

ที่	โครงการ	วัตถุประสงค์	เป้าหมาย (ผลผลิตของ โครงการ)	งบประมาณ					ตัวชี้วัด (KPI)	ผลที่คาดว่าจะ ได้รับ	หน่วยงาน รับผิดชอบ หลัก
				๒๕๖๖ (บาท)	๒๕๖๗ (บาท)	๒๕๖๘ (บาท)	๒๕๖๙ (บาท)	๒๕๗๐ (บาท)			
๔	โครงการสนับสนุน สภาเด็กและเยาวชน	เพื่อให้เด็กและ เยาวชนมีบทบาท มากขึ้น	เด็กและเยาวชน ในพื้นที่ อบต.	๒๐,๐๐๐	๒๐,๐๐๐	๒๐,๐๐๐	๒๐,๐๐๐	๒๐,๐๐๐	ร้อยละของ เด็กและ เยาวชนที่ เข้าร่วม กิจกรรม	เด็กและเยาวชน มีบทบาทมาก ขึ้น	กอง สวัสดิการ สังคม
รวม ๔ โครงการ				๓๔๐,๐๐๐	๓๔๐,๐๐๐	๓๔๐,๐๐๐	๓๔๐,๐๐๐	๓๔๐,๐๐๐			

๑.๕ แผนงาน : อุตสาหกรรมและการโยธา

ที่	โครงการ	วัตถุประสงค์	เป้าหมาย (ผลผลิตของ โครงการ)	งบประมาณ					ตัวชี้วัด(KPI)	ผลที่คาดว่าจะ ได้รับ	หน่วยงาน รับผิดชอบ หลัก
				๒๕๖๖ (บาท)	๒๕๖๗ (บาท)	๒๕๖๘ (บาท)	๒๕๖๙ (บาท)	๒๕๗๐ (บาท)			
๑	โครงการซ่อมแซม ถนนลูกรัง เข้า แปลงเกษตร ม.๑	เพื่อให้เกิดความ สะดวกปลอดภัยใน การสัญจร	กว้าง ๔ ม. ยาว ๘๐๐ ม. หนาเฉลี่ย ๐.๑๐ ม.	๕๐๐,๐๐๐	๕๐๐,๐๐๐	๕๐๐,๐๐๐	๕๐๐,๐๐๐	๕๐๐,๐๐๐	จำนวน ๑ สายทาง	เกิดความสะดวก ปลอดภัยในการ สัญจร	กองช่าง
๒	โครงการซ่อมแซม ถนนลูกรัง เข้า แปลงเกษตร ม.๗	เพื่อให้เกิดความ สะดวกปลอดภัยใน การสัญจร	กว้าง ๔ ม. ยาว ๘๐๐ ม. หนาเฉลี่ย ๐.๑๐ ม.	๕๐๐,๐๐๐	๕๐๐,๐๐๐	๕๐๐,๐๐๐	๕๐๐,๐๐๐	๕๐๐,๐๐๐	จำนวน ๑ สายทาง	เกิดความสะดวก ปลอดภัยในการ สัญจร	กองช่าง

๓	โครงการซ่อมแซมถนนลูกรัง เข้าแปลงเกษตร ม.๘	เพื่อให้ผู้ใช้เส้นทางได้รับความสะดวกปลอดภัยในการสัญจรและขนส่ง	กว้าง ๔ ม. ยาว ๘๐๐ ม. หนาเฉลี่ย ๐.๑๐ ม.	๕๐๐,๐๐๐	๕๐๐,๐๐๐	๕๐๐,๐๐๐	๕๐๐,๐๐๐	๕๐๐,๐๐๐	จำนวน ๑ สายทาง	ผู้ใช้เส้นทางได้รับความสะดวกปลอดภัยในการสัญจรและขนส่ง	กองช่าง
๔	โครงการซ่อมแซมถนนลูกรัง เข้าแปลงเกษตร ม.๑๑	เพื่อให้เกิดความสะดวกลดภัยในการสัญจร	กว้าง ๕ ม. ยาว ๑,๖๕๐ ม. หนาเฉลี่ย ๐.๑๐ ม.	๒๐๐,๐๐๐	๒๐๐,๐๐๐	๒๐๐,๐๐๐	๒๐๐,๐๐๐	๒๐๐,๐๐๐	จำนวน ๑ สายทาง	เกิดความสะดวกลดภัยในการสัญจร	กองช่าง
๕	โครงการซ่อมแซมถนนลูกรัง ภายในหมู่บ้านและแปลงเกษตร ม.๑๔	เพื่อให้ผู้ใช้เส้นทางได้รับความสะดวกปลอดภัยในการสัญจรและขนส่ง	กว้าง ๔ ม. ยาว ๑,๓๐๐ ม. หนาเฉลี่ย ๐.๑๐ ม.	๒๐๐,๐๐๐	๒๐๐,๐๐๐	๒๐๐,๐๐๐	๒๐๐,๐๐๐	๒๐๐,๐๐๐	จำนวน ๑ สายทาง	ผู้ใช้เส้นทางได้รับความสะดวกปลอดภัยในการสัญจรและขนส่ง	กองช่าง

๑.๕ แผนงาน : อุตสาหกรรมและการโยธา

ที่	โครงการ	วัตถุประสงค์	เป้าหมาย (ผลผลิตของโครงการ)	งบประมาณ					ตัวชี้วัด (KPI)	ผลที่คาดว่าจะได้รับ	หน่วยงานรับผิดชอบหลัก
				๒๕๖๖ (บาท)	๒๕๖๗ (บาท)	๒๕๖๘ (บาท)	๒๕๖๙ (บาท)	๒๕๗๐ (บาท)			
๖	โครงการซ่อมแซมถนนลูกรัง ภายในหมู่บ้านและแปลงเกษตร ม.๑๕	เพื่อให้เกิดความสะดวกลดภัยในการสัญจร	กว้าง ๕ ม. ยาว ๑,๕๐๐ ม. หนาเฉลี่ย ๐.๑๐ ม.	๒๐๐,๐๐๐	๒๐๐,๐๐๐	๒๐๐,๐๐๐	๒๐๐,๐๐๐	๒๐๐,๐๐๐	จำนวน ๑ สายทาง	เกิดความสะดวกลดภัยในการสัญจร	กองช่าง
๗	โครงการซ่อมแซมถนนลงหินคลุก ช่วง ม.๒, ๓, ๘, ๑๓	เพื่อให้เกิดความสะดวกลดภัยในการสัญจร	กว้าง ๕ ม. ยาว ๑,๓๕๐ ม. หนาเฉลี่ย ๐.๑๐ ม.	๑๐๐,๐๐๐	๑๐๐,๐๐๐	๑๐๐,๐๐๐	๑๐๐,๐๐๐	๑๐๐,๐๐๐	จำนวน ๑ สายทาง	เกิดความสะดวกลดภัยในการสัญจร	กองช่าง

๘	โครงการซ่อมแซมถนนลงหินคลุก ม.๙	เพื่อให้ผู้ใช้เส้นทางได้รับความสะดวกปลอดภัยในการสัญจรและขนส่ง	กว้าง ๔ ม. ยาว ๑,๑๒๐ ม. หนาเฉลี่ย ๐.๑๐ ม.	๑๐๐,๐๐๐	๑๐๐,๐๐๐	๑๐๐,๐๐๐	๑๐๐,๐๐๐	๑๐๐,๐๐๐	จำนวน ๑ สายทาง	ผู้ใช้เส้นทางได้รับความสะดวกปลอดภัยในการสัญจรและขนส่ง	กองช่าง
๙	โครงการก่อสร้างถนน คสล. จากแนวถนนลาดยาง ม.๑ จากทิศเหนือ - แนวเขต อบต.สัมป่อย	เพื่อให้ผู้ใช้เส้นทางได้รับความสะดวกปลอดภัยในการสัญจรและขนส่ง	กว้าง ๔ ม. ยาว ๑๗๐ ม. หนา ๐.๑๕ ม.	๕๐๐,๐๐๐	๕๐๐,๐๐๐	๕๐๐,๐๐๐	๕๐๐,๐๐๐	๕๐๐,๐๐๐	จำนวน ๑ สายทาง	ผู้ใช้เส้นทางได้รับความสะดวกปลอดภัยในการสัญจรและขนส่ง	กองช่าง
๑๐	โครงการก่อสร้างถนน คสล. สายหน้าวัดภูหินตัด หมู่ที่ ๑	เพื่อให้ผู้ใช้เส้นทางได้รับความสะดวกปลอดภัยในการสัญจรและขนส่ง	กว้าง ๔ ม. ยาว ๘๑๕ ม. หนา ๐.๑๕ ม.	๑,๖๘๔,๐๐๐	๑,๖๘๔,๐๐๐	๑,๖๘๔,๐๐๐	๑,๖๘๔,๐๐๐	๑,๖๘๔,๐๐๐	จำนวน ๑ สายทาง	ผู้ใช้เส้นทางได้รับความสะดวกปลอดภัยในการสัญจรและขนส่ง	กองช่าง

๑.๕ แผนงาน : อุตสาหกรรมและการโยธา

ที่	โครงการ	วัตถุประสงค์	เป้าหมาย (ผลผลิตของโครงการ)	งบประมาณ					ตัวชี้วัด (KPI)	ผลที่คาดว่าจะได้รับ	หน่วยงานรับผิดชอบหลัก
				๒๕๖๖ (บาท)	๒๕๖๗ (บาท)	๒๕๖๘ (บาท)	๒๕๖๙ (บาท)	๒๕๗๐ (บาท)			
๑๑	โครงการซ่อมแซมถนนลูกรัง ซอย ๔ หมู่ที่ ๘	เพื่อให้ผู้ใช้เส้นทางได้รับความสะดวกปลอดภัยในการสัญจรและขนส่ง	กว้าง ๔.๐๐ ม. ยาว ๔๐๐ ม. หนาเฉลี่ย ๐.๑๐ ม.	๑๖๕,๐๐๐	๑๖๕,๐๐๐	๑๖๕,๐๐๐	๑๖๕,๐๐๐	๑๖๕,๐๐๐	จำนวน ๑ สายทาง	ผู้ใช้เส้นทางได้รับความสะดวกปลอดภัยในการสัญจรและขนส่ง	กองช่าง
๑๒	โครงการก่อสร้างถนนหินคลุก สาย	เพื่อให้ผู้ใช้เส้นทางได้รับ	กว้าง ๔.๐๐ ม. ยาว ๑,๕๐๐ ม.	๖๔๘,๐๐๐	๖๔๘,๐๐๐	๖๔๘,๐๐๐	๖๔๘,๐๐๐	๖๔๘,๐๐๐	จำนวน ๑ สายทาง	ผู้ใช้เส้นทางได้รับความ	กองช่าง

	หมู่ที่ ๑ ถึงหมู่ที่๑๑ ซอย ๔ ซับคะนิง	ความสะอาด ปลอดภัยในการ สัญจรและขนส่ง	หนาเฉลี่ย ๐.๑๐ ม.							สะดวก ปลอดภัยใน การสัญจรและ ขนส่ง	
๑๓	โครงการก่อสร้าง ถนน คสล. สายหลัง วัดโนนดินแดงเหนือ หมู่ที่ ๒	เพื่อให้ผู้ใช้ เส้นทางได้รับ ความสะอาด ปลอดภัยในการ สัญจรและขนส่ง	กว้าง ๕.๐๐ ม. ยาว ๑๗๐ ม. หนา ๐.๑๕ ม.	๓๘๔,๐๐๐	๓๘๔,๐๐๐	๓๘๔,๐๐๐	๓๘๔,๐๐๐	๓๘๔,๐๐๐	จำนวน ๑ สายทาง	ผู้ใช้เส้นทาง ได้รับความ สะดวก ปลอดภัยใน การสัญจรและ ขนส่ง	กองช่าง

๑.๕ แผนงาน : อุตสาหกรรมและการโยธา

ที่	โครงการ	วัตถุประสงค์	เป้าหมาย (ผลผลิตของ โครงการ)	งบประมาณ					ตัวชี้วัด (KPI)	ผลที่คาดว่าจะ ได้รับ	หน่วยงาน รับผิดชอบ หลัก
				๒๕๖๖ (บาท)	๒๕๖๗ (บาท)	๒๕๖๘ (บาท)	๒๕๖๙ (บาท)	๒๕๗๐ (บาท)			
๑๔	โครงการซ่อมแซม ถนนลูกรัง สาย หลังวัดโนนดินแดง เหนือ หมู่ที่ ๒ ถึง แปลงนาปราณีต	เพื่อให้ผู้ใช้ เส้นทางได้รับ ความสะอาด ปลอดภัยในการ สัญจรและขนส่ง	กว้าง ๔.๐๐ ม. ยาว ๓๖๐ ม. หนาเฉลี่ย ๐.๑๐ ม.	๔๕,๕๐๐	๔๕,๕๐๐	๔๕,๕๐๐	๔๕,๕๐๐	๔๕,๕๐๐	จำนวน ๑ สายทาง	ผู้ใช้เส้นทาง ได้รับความ สะดวก ปลอดภัยในการ สัญจรและขนส่ง	กองช่าง

๑๕	โครงการขยาย เขตไฟฟ้าภายใน หมู่บ้านโนนดิน แดง หมู่ที่ ๒	เพื่อให้ราษฎรได้ มีไฟฟ้าใช้อย่าง ทั่วถึง	ยาว ๖๖๐ ม.	๖๖,๐๐๐	๖๖,๐๐๐	๖๖,๐๐๐	๖๖,๐๐๐	๖๖,๐๐๐	จำนวน ๑ โครงการ	ผู้ใช้เส้นทาง ได้รับความ สะดวก ปลอดภัยในการ สัญจรและขนส่ง	กองช่าง
๑๖	โครงการก่อสร้าง ถนน คสล. สาย ภายในหมู่บ้านโนน ดินแดง หมู่ที่ ๗	เพื่อให้ผู้ใช้ เส้นทางได้รับ ความสะดวก ปลอดภัยในการ สัญจรและขนส่ง	กว้าง ๕.๐๐ ม. ยาว ๑๓๐ ม. หนา ๐.๑๕ ม.	๔๕๐,๐๐๐	๔๕๐,๐๐๐	๔๕๐,๐๐๐	๔๕๐,๐๐๐	๔๕๐,๐๐๐	จำนวน สาย ทาง ๑	ผู้ใช้เส้นทางได้รับ ความสะดวก ปลอดภัยในการ สัญจรและขนส่ง	กองช่าง
๑๗	โครงการซ่อมแซม ถนนลูกรัง สาย หลังโรงพยาบาล โนนดินแดง ซอย ๑ หมู่ที่ ๗	เพื่อให้ผู้ใช้ เส้นทางได้รับ ความสะดวก ปลอดภัยในการ สัญจรและขนส่ง	กว้าง ๖.๐๐ ม. ยาว ๘๖๕ ม. หนาเฉลี่ย ๐.๑๐ ม.	๑๖๕,๐๐๐	๑๖๕,๐๐๐	๑๖๕,๐๐๐	๑๖๕,๐๐๐	๑๖๕,๐๐๐	จำนวน ๑ สายทาง	ผู้ใช้เส้นทางได้รับ ความสะดวก ปลอดภัยในการ สัญจรและขนส่ง	กองช่าง

๑.๕ แผนงาน : อุตสาหกรรมและการโยธา

ที่	โครงการ	วัตถุประสงค์	เป้าหมาย (ผลผลิตของ โครงการ)	งบประมาณ					ตัวชี้วัด(KPI)	ผลที่คาดว่าจะ ได้รับ	หน่วยงาน รับผิดชอบ หลัก
				๒๕๖๖ (บาท)	๒๕๖๗ (บาท)	๒๕๖๘ (บาท)	๒๕๖๙ (บาท)	๒๕๗๐ (บาท)			
๑๘	โครงการซ่อมแซม ถนนลูกรัง สาย หลังโรงพยาบาล โนนดินแดง ซอย ๒ หมู่ที่ ๗	เพื่อให้ผู้ใช้ เส้นทางได้รับ ความสะดวก ปลอดภัยในการ สัญจรและขนส่ง	กว้าง ๖.๐๐ ม. ยาว ๑,๐๐๐ ม. หนาเฉลี่ย ๐.๑๐ ม.	๑๙๑,๐๐๐	๑๙๑,๐๐๐	๑๙๑,๐๐๐	๑๙๑,๐๐๐	๑๙๑,๐๐๐	จำนวน ๑ สายทาง	ผู้ใช้เส้นทางได้รับ ความสะดวก ปลอดภัยในการ สัญจรและขนส่ง	กองช่าง

๑๙	โครงการซ่อมแซมถนนลูกรัง ซอย ๒ หมู่ที่ ๘	เพื่อให้ผู้ใช้เส้นทางได้รับความสะดวกปลอดภัยในการสัญจรและขนส่ง	กว้าง ๔.๐๐ ม. ยาว ๘๖๐ ม. หนาเฉลี่ย ๐.๑๐ ม.	๑๓๕,๐๐๐	๑๓๕,๐๐๐	๑๓๕,๐๐๐	๑๓๕,๐๐๐	๑๓๕,๐๐๐	จำนวน ๑ สายทาง	ผู้ใช้เส้นทางได้รับความสะดวกปลอดภัยในการสัญจรและขนส่ง	กองช่าง
๒๐	โครงการซ่อมแซมถนนลูกรัง ซอย ๓ หมู่ที่ ๘	เพื่อให้ผู้ใช้เส้นทางได้รับความสะดวกปลอดภัยในการสัญจรและขนส่ง	กว้าง ๔.๐๐ ม. ยาว ๒๗๐ ม. หนาเฉลี่ย ๐.๑๐ ม.	๕๗,๐๐๐	๕๗,๐๐๐	๕๗,๐๐๐	๕๗,๐๐๐	๕๗,๐๐๐	จำนวน ๑ สายทาง	ผู้ใช้เส้นทางได้รับความสะดวกปลอดภัยในการสัญจรและขนส่ง	กองช่าง
๒๑	โครงการซ่อมแซมถนนหินคลุก ซอย ๙ ฝั่งตะวันออก หมู่ที่ ๑๔	เพื่อให้ผู้ใช้เส้นทางได้รับความสะดวกปลอดภัยในการสัญจรและขนส่ง	กว้าง ๔.๐๐ ม. ยาว ๑,๑๐๐ ม. หนาเฉลี่ย ๐.๑๐ ม.	๓๗๕,๕๐๐	๓๗๕,๕๐๐	๓๗๕,๕๐๐	๓๗๕,๕๐๐	๓๗๕,๕๐๐	จำนวน ๑ สายทาง	ผู้ใช้เส้นทางได้รับความสะดวกปลอดภัยในการสัญจรและขนส่ง	กองช่าง

๑.๕ แผนงาน : อุตสาหกรรมและการโยธา

ที่	โครงการ	วัตถุประสงค์	เป้าหมาย (ผลผลิตของโครงการ)	งบประมาณ					ตัวชี้วัด (KPI)	ผลที่คาดว่าจะได้รับ	หน่วยงานรับผิดชอบหลัก
				๒๕๖๖ (บาท)	๒๕๖๗ (บาท)	๒๕๖๘ (บาท)	๒๕๖๙ (บาท)	๒๕๗๐ (บาท)			
๒๒	โครงการก่อสร้างถนน คสล. ซอย ๖ ถึง ซอย ๙ หมู่ที่ ๑๔	เพื่อให้ผู้ใช้เส้นทางได้รับความสะดวกปลอดภัยในการสัญจรและขนส่ง	กว้าง ๔.๐๐ ม. ยาว ๓๔๔ ม. หนา ๐.๑๕ ม.	๕๐๐,๐๐๐	๕๐๐,๐๐๐	๕๐๐,๐๐๐	๕๐๐,๐๐๐	๕๐๐,๐๐๐	จำนวน ๑ สายทาง	ผู้ใช้เส้นทางได้รับความสะดวกปลอดภัยในการสัญจรและขนส่ง	กองช่าง

๒๓	โครงการซ่อมแซม ถนนลูกรังซอย ๑๔ ฝั่งตะวันตก หมู่ที่ ๑๔	เพื่อให้ผู้ใช้ เส้นทางได้รับความ สะดวก ปลอดภัยในการ สัญจรและขนส่ง	กว้าง ๔.๐๐ ม. ยาว ๑,๐๐๐ ม. หนาเฉลี่ย ๐.๑๐ ม.	๑๗๖,๐๐๐	๑๗๖,๐๐๐	๑๗๖,๐๐๐	๑๗๖,๐๐๐	๑๗๖,๐๐๐	จำนวน ๑ สายทาง	ผู้ใช้เส้นทาง ได้รับความ สะดวก ปลอดภัยในการ สัญจรและขนส่ง	กองช่าง
๒๔	โครงการซ่อมแซม ถนนลูกรัง ซอย ๑๕ ตะวันตก หมู่ที่ ๑๔	เพื่อให้ผู้ใช้ เส้นทางได้รับความ สะดวก ปลอดภัยในการ สัญจรและขนส่ง	กว้าง ๔.๐๐ ม. ยาว ๖๐๐ ม. หนาเฉลี่ย ๐.๑๐ ม.	๑๐๘,๕๐๐	๑๐๘,๕๐๐	๑๐๘,๕๐๐	๑๐๘,๕๐๐	๑๐๘,๕๐๐	จำนวน ๑ สายทาง	ผู้ใช้เส้นทาง ได้รับความ สะดวก ปลอดภัยในการ สัญจรและขนส่ง	กองช่าง
๒๕	โครงการซ่อมแซม ถนนหินคลุก ซอย ๑๖ ฝั่งตะวันตก หมู่ที่ ๑๔	เพื่อให้ผู้ใช้ เส้นทางได้รับความ สะดวก ปลอดภัยในการ สัญจรและขนส่ง	กว้าง ๕.๐๐ ม. ยาว ๑,๐๐๐ ม. หนาเฉลี่ย ๐.๑๐ ม.	๔๘๓,๕๐๐	๔๘๓,๕๐๐	๔๘๓,๕๐๐	๔๘๓,๕๐๐	๔๘๓,๕๐๐	จำนวน ๑ สายทาง	ผู้ใช้เส้นทาง ได้รับความ สะดวก ปลอดภัยในการ สัญจรและขนส่ง	กองช่าง

๑.๕ แผนงาน : อุตสาหกรรมและการโยธา

ที่	โครงการ	วัตถุประสงค์	เป้าหมาย (ผลผลิตของ โครงการ)	งบประมาณ					ตัวชี้วัด(KPI)	ผลที่คาดว่าจะ ได้รับ	หน่วยงาน รับผิดชอบ หลัก
				๒๕๖๖ (บาท)	๒๕๖๗ (บาท)	๒๕๖๘ (บาท)	๒๕๖๙ (บาท)	๒๕๗๐ (บาท)			
๒๖	โครงการซ่อมแซม ถนนลูกรัง ซอย ๑๓ ตะวันตก หมู่ที่ ๑๔	เพื่อให้ผู้ใช้ เส้นทางได้รับความ สะดวก	กว้าง ๕.๐๐ ม. ยาว ๖๓๐ ม. หนาเฉลี่ย ๐.๑๐ ม.	๑๐๘,๐๐๐	๑๐๘,๐๐๐	๑๐๘,๐๐๐	๑๐๘,๐๐๐	๑๐๘,๐๐๐	จำนวน ๑ สายทาง	ผู้ใช้เส้นทาง ได้รับความ สะดวกปลอดภัย	กองช่าง

๓๐	โครงการปรับปรุง/ซ่อมแซม สนามกีฬา หมู่ที่ ๑๔	เพื่อให้มีสถานที่ออกกำลังกายและจัดกิจกรรมในชุมชน	สนามกีฬาหมู่ที่ ๑๔	๕๐,๐๐๐	๕๐,๐๐๐	๕๐,๐๐๐	๕๐,๐๐๐	๕๐,๐๐๐	จำนวน ๑ แห่ง	มีสถานที่ออกกำลังกายและจัดกิจกรรมในชุมชน	กองช่าง
๓๑	โครงการก่อสร้างถนน คสล. ซอย ๑ ฝั่งทิศตะวันตก หมู่ที่ ๑๕	เพื่อให้ผู้ใช้เส้นทางได้รับความสะดวกปลอดภัยในการสัญจรและขนส่ง	กว้าง ๔.๐๐ ม. ยาว ๖๐๐ ม. หนา ๐.๑๕ ม.	๑๒๔,๐๐๐	๑๒๔,๐๐๐	๑๒๔,๐๐๐	๑๒๔,๐๐๐	๑๒๔,๐๐๐	จำนวน ๑ สายทาง	ผู้ใช้เส้นทางได้รับความสะดวกปลอดภัยในการสัญจรและขนส่ง	กองช่าง
๓๒	โครงการก่อสร้างถนน คสล. ซอย ๒ ฝั่งทิศตะวันออก หมู่ที่ ๑๕	เพื่อให้ผู้ใช้เส้นทางได้รับความสะดวกปลอดภัยในการสัญจรและขนส่ง	กว้าง ๔.๐๐ ม. ยาว ๒๓๐ ม. หนา ๐.๑๕ ม.	๑๑๙,๐๐๐	๑๑๙,๐๐๐	๑๑๙,๐๐๐	๑๑๙,๐๐๐	๑๑๙,๐๐๐	จำนวน ๑ สายทาง	ผู้ใช้เส้นทางได้รับความสะดวกปลอดภัยในการสัญจรและขนส่ง	กองช่าง
๓๓	โครงการซ่อมแซมถนนหินคลุก สายหมู่ที่ ๑๕ ถึงหมู่ที่ ๑๐	เพื่อให้ผู้ใช้เส้นทางได้รับความสะดวกปลอดภัยในการสัญจรและขนส่ง	กว้าง ๔.๐๐ ม. ยาว ๑,๒๒๐ ม. หนาเฉลี่ย ๐.๑๐ ม.	๔๓๒,๕๐๐	๔๓๒,๕๐๐	๔๓๒,๕๐๐	๔๓๒,๕๐๐	๔๓๒,๕๐๐	จำนวน ๑ สายทาง	ผู้ใช้เส้นทางได้รับความสะดวกปลอดภัยในการสัญจรและขนส่ง	กองช่าง

๑.๕ แผนงาน : อุตสาหกรรมและการโยธา

ที่	โครงการ	วัตถุประสงค์	เป้าหมาย	งบประมาณ	ตัวชี้วัด(KPI)		
-----	---------	--------------	----------	----------	----------------	--	--

			(ผลผลิตของ โครงการ)	๒๕๖๖ (บาท)	๒๕๖๗ (บาท)	๒๕๖๘ (บาท)	๒๕๖๙ (บาท)	๒๕๗๐ (บาท)		ผลที่คาดว่าจะ ได้รับ	หน่วยงาน รับผิดชอบ หลัก
๓๔	โครงการก่อสร้าง ถนนลูกรัง ซอย ๕ หมู่ที่ ๑ (คุ้มโคก ขี้เหล็ก)	เพื่อให้ผู้ใช้ เส้นทางได้รับ ความสะดวก ปลอดภัยในการ สัญจรและขนส่ง	กว้าง ๕ ม. ยาว ๑,๘๕๐ม. หนาเฉลี่ย ๐.๑๐ ม.	๒๐๐,๐๐๐	๒๐๐,๐๐๐	๒๐๐,๐๐๐	๒๐๐,๐๐๐	๒๐๐,๐๐๐	จำนวน ๑ สายทาง	ผู้ใช้เส้นทาง ได้รับความ สะดวกปลอดภัย ในการสัญจร และขนส่ง	กองช่าง
๓๕	โครงการลงหินคลุก ไหล่ทาง คสล. หมู่ที่ ๕	เพื่อให้ผู้ใช้ เส้นทางได้รับ ความสะดวก ปลอดภัยในการ สัญจรและขนส่ง	ข้างละ ๑ ม. ยาว ๑,๐๐๐ ม. หนา ๐.๑๕ ม.	๕๐๐,๐๐๐	๕๐๐,๐๐๐	๕๐๐,๐๐๐	๕๐๐,๐๐๐	๕๐๐,๐๐๐	จำนวน ๑ สายทาง	ผู้ใช้เส้นทาง ได้รับความ สะดวกปลอดภัย ในการสัญจร และขนส่ง	กองช่าง
๓๖	โครงการลงหินคลุก ไหล่ทาง คสล. หมู่ที่ ๖	เพื่อให้ผู้ใช้ เส้นทางได้รับ ความสะดวก ปลอดภัยในการ สัญจรและขนส่ง	ข้างละ ๑ ม. ยาว ๑,๐๐๐ ม. หนา ๐.๑๕ ม.	๕๐๐,๐๐๐	๕๐๐,๐๐๐	๕๐๐,๐๐๐	๕๐๐,๐๐๐	๕๐๐,๐๐๐	จำนวน ๑ สายทาง	ผู้ใช้เส้นทาง ได้รับความ สะดวกปลอดภัย ในการสัญจร และขนส่ง	กองช่าง
๓๗	โครงการลงหินคลุก ไหล่ทาง คสล. หมู่ที่ ๗	เพื่อให้ผู้ใช้ เส้นทางได้รับ ความสะดวก ปลอดภัยในการ สัญจรและขนส่ง	ข้างละ ๑ ม. ยาว ๑,๐๐๐ ม. หนา ๐.๑๕ ม.	๕๐๐,๐๐๐	๕๐๐,๐๐๐	๕๐๐,๐๐๐	๕๐๐,๐๐๐	๕๐๐,๐๐๐	จำนวน ๑ สายทาง	ผู้ใช้เส้นทาง ได้รับความ สะดวกปลอดภัย ในการสัญจร และขนส่ง	กองช่าง

๑.๕ แผนงาน : อุตสาหกรรมและการโยธา

ที่	โครงการ	วัตถุประสงค์	เป้าหมาย (ผลผลิตของ โครงการ)	งบประมาณ					ตัวชี้วัด(KPI)	ผลที่คาดว่าจะ ได้รับ	หน่วยงาน รับผิดชอบ หลัก
				๒๕๖๖ (บาท)	๒๕๖๗ (บาท)	๒๕๖๘ (บาท)	๒๕๖๙ (บาท)	๒๕๗๐ (บาท)			
๓๘	โครงการวางท่อ ระบายน้ำพร้อม บ่อพัก หมู่ที่ ๗	เพื่อให้ผู้ใช้ เส้นทางได้รับ ความสะดวก ปลอดภัยในการ สัญจรและขนส่ง	กว้าง ๑ ม. ยาว ๒๐๐ ม.	๕๐๐,๐๐๐	๕๐๐,๐๐๐	๕๐๐,๐๐๐	๕๐๐,๐๐๐	๕๐๐,๐๐๐	จำนวน ๑ โครงการ	ผู้ใช้เส้นทาง ได้รับความ สะดวกปลอดภัย ในการสัญจร และขนส่ง	กองช่าง
๓๙	โครงการติดตั้งไฟฟ้า ส่องสว่าง/ระบบ พลังงานแสงอาทิตย์ หมู่ที่ ๙	เพื่อให้ผู้ใช้ เส้นทางได้รับ ความสะดวก ปลอดภัยในการ สัญจรและขนส่ง	รอบหมู่บ้าน	๒๐๐,๐๐๐	๒๐๐,๐๐๐	๒๐๐,๐๐๐	๒๐๐,๐๐๐	๒๐๐,๐๐๐	จำนวน ๑ โครงการ	ผู้ใช้เส้นทาง ได้รับความ สะดวกปลอดภัย ในการสัญจร และขนส่ง	กองช่าง
๔๐	โครงการก่อสร้าง ถนน คสล.ภายใน หมู่บ้าน หมู่ที่ ๙ (คุ้มทหารผ่านศึก)	เพื่อให้ผู้ใช้ เส้นทางได้รับ ความสะดวก ปลอดภัยในการ สัญจรและขนส่ง	กว้าง ๔ ม. ยาว ๙๐๐ ม. หนา ๐.๑๕ ม.	๕๐๐,๐๐๐	๕๐๐,๐๐๐	๕๐๐,๐๐๐	๕๐๐,๐๐๐	๕๐๐,๐๐๐	จำนวน ๑ สาย ทาง	ผู้ใช้เส้นทาง ได้รับความ สะดวกปลอดภัย ในการสัญจร และขนส่ง	กองช่าง
๔๑	โครงการก่อสร้างลาน เอนกประสงค์ หมู่ที่ ๑๐	เพื่อให้มีสถานที่ ออกกำลังกาย	กว้าง ๒๐ ม. ยาว ๔๐ ม. หนา ๐.๑๐ ม.	๓๐๐,๐๐๐	๓๐๐,๐๐๐	๓๐๐,๐๐๐	๓๐๐,๐๐๐	๓๐๐,๐๐๐	จำนวน ๑ แห่ง	มีสถานที่ออก กำลังกายของ ชุมชน	กองช่าง

๑.๕ แผนงาน : อุตสาหกรรมและการโยธา

ที่	โครงการ	วัตถุประสงค์	เป้าหมาย (ผลผลิตของ โครงการ)	งบประมาณ					ตัวชี้วัด (KPI)	ผลที่คาดว่าจะ ได้รับ	หน่วยงาน รับผิดชอบ หลัก
				๒๕๖๖ (บาท)	๒๕๖๗ (บาท)	๒๕๖๘ (บาท)	๒๕๖๙ (บาท)	๒๕๗๐ (บาท)			
๔๒	โครงการซ่อมแซม ถนนลูกรัง ภายใน แปลงเกษตร ๑ หมู่ที่ ๑๐	เพื่อให้ได้ใช้สัญจร อย่างสะดวกและ ปลอดภัย	กว้าง ๕ ม. ยาว ๑,๒๕๐ ม. หนาเฉลี่ย ๐.๑๐ ม.	๕๐๐,๐๐๐	๕๐๐,๐๐๐	๕๐๐,๐๐๐	๕๐๐,๐๐๐	๕๐๐,๐๐๐	จำนวน ๑ สายทาง	มีเส้นทางใช้ สัญจรอย่าง สะดวกและ ปลอดภัย	กองช่าง
๔๓	โครงการซ่อมแซม ถนนลูกรัง ภายใน แปลงเกษตร ๒ หมู่ที่ ๑๐	เพื่อให้ได้ใช้สัญจร อย่างสะดวกและ ปลอดภัย	กว้าง ๕ ม. ยาว ๘๕๐ ม. หนาเฉลี่ย ๐.๑๐ ม.	๕๐๐,๐๐๐	๕๐๐,๐๐๐	๕๐๐,๐๐๐	๕๐๐,๐๐๐	๕๐๐,๐๐๐	จำนวน ๑ สายทาง	มีเส้นทางใช้ สัญจรอย่าง สะดวกและ ปลอดภัย	กองช่าง
๔๔	โครงการซ่อมแซม ถนนลูกรัง ภายใน แปลงเกษตร ๓ หมู่ที่ ๑๐	เพื่อให้ได้ใช้สัญจร อย่างสะดวกและ ปลอดภัย	กว้าง ๕ ม. ยาว ๙๐๐ ม. หนาเฉลี่ย ๐.๑๐ ม.	๕๐๐,๐๐๐	๕๐๐,๐๐๐	๕๐๐,๐๐๐	๕๐๐,๐๐๐	๕๐๐,๐๐๐	จำนวน ๑ สายทาง	มีเส้นทางใช้ สัญจรอย่าง สะดวกและ ปลอดภัย	กองช่าง
๔๕	โครงการซ่อมแซม ถนนลูกรัง ภายใน แปลงเกษตรซอย ๑ หมู่ที่ ๑๐	เพื่อให้ได้ใช้สัญจร อย่างสะดวกและ ปลอดภัย	กว้าง ๕ ม. ยาว ๑,๒๘๐ ม. หนาเฉลี่ย ๐.๑๐ ม.	๓๐๐,๐๐๐	๓๐๐,๐๐๐	๓๐๐,๐๐๐	๓๐๐,๐๐๐	๓๐๐,๐๐๐	จำนวน ๑ สายทาง	มีเส้นทางใช้ สัญจรอย่าง สะดวกและ ปลอดภัย	กองช่าง
๔๖	โครงการซ่อมแซม ถนนลูกรัง ภายใน แปลงเกษตรซอย ๒ หมู่ที่ ๑๐	เพื่อให้ได้ใช้สัญจร อย่างสะดวกและ ปลอดภัย	กว้าง ๕ ม. ยาว ๑,๒๕๐ ม. หนาเฉลี่ย ๐.๑๐ ม.	๓๐๐,๐๐๐	๓๐๐,๐๐๐	๓๐๐,๐๐๐	๓๐๐,๐๐๐	๓๐๐,๐๐๐	จำนวน ๑ สายทาง	มีเส้นทางใช้ สัญจรอย่าง สะดวกและ ปลอดภัย	กองช่าง

๑.๕ แผนงาน : อุตสาหกรรมและการโยธา

ที่	โครงการ	วัตถุประสงค์	เป้าหมาย (ผลผลิตของ โครงการ)	งบประมาณ					ตัวชี้วัด (KPI)	ผลที่คาดว่าจะ ได้รับ	หน่วยงาน รับผิดชอบ หลัก
				๒๕๖๖ (บาท)	๒๕๖๗ (บาท)	๒๕๖๘ (บาท)	๒๕๖๙ (บาท)	๒๕๗๐ (บาท)			
๔๗	โครงการซ่อมแซม ถนนลูกรัง ภายใน แปลงเกษตรซอย ๓ หมู่ที่ ๑๐	เพื่อให้ได้ใช้สัญจร อย่างสะดวกและ ปลอดภัย	กว้าง ๕ ม. ยาว ๑,๒๘๐ ม. หนาเฉลี่ย ๐.๑๐ ม.	๓๐๐,๐๐๐	๓๐๐,๐๐๐	๓๐๐,๐๐๐	๓๐๐,๐๐๐	๓๐๐,๐๐๐	จำนวน ๑ สายทาง	มีเส้นทางใช้ สัญจรอย่าง สะดวกและ ปลอดภัย	กองช่าง
๔๘	โครงการซ่อมแซม ถนนลูกรังภายใน แปลงเกษตรซอย ๔ หมู่ที่ ๑๐	เพื่อให้ได้ใช้สัญจร อย่างสะดวกและ ปลอดภัย	กว้าง ๔ ม. ยาว ๙๐๐ ม. หนาเฉลี่ย ๐.๑๐ ม.	๓๐๐,๐๐๐	๓๐๐,๐๐๐	๓๐๐,๐๐๐	๓๐๐,๐๐๐	๓๐๐,๐๐๐	จำนวน ๑ สายทาง	มีเส้นทางใช้ สัญจรอย่าง สะดวกและ ปลอดภัย	กองช่าง
๔๙	โครงการก่อสร้าง ถนนหินคลุกเข้า แปลงเกษตร หมู่ที่ ๑๐ บ้านซับสมบูรณ์	เพื่อให้ได้ใช้สัญจร อย่างสะดวกและ ปลอดภัย	กว้าง ๔ ม. ยาว ๑,๘๐๐ ม. หนาเฉลี่ย ๐.๑๐ ม.	๕๐๐,๐๐๐	๕๐๐,๐๐๐	๕๐๐,๐๐๐	๕๐๐,๐๐๐	๕๐๐,๐๐๐	จำนวน ๑ สายทาง	มีเส้นทางใช้ สัญจรอย่าง สะดวกและ ปลอดภัย	กองช่าง
๕๐	โครงการก่อสร้าง ถนน คสล. เข้าแปลง เกษตร ๑ หมู่ที่ ๑๐	เพื่อให้ได้ใช้สัญจร อย่างสะดวกและ ปลอดภัย	กว้าง ๔ ม. ยาว ๙๐๐ ม. หนา ๐.๑๕ ม.	๕๐๐,๐๐๐	๕๐๐,๐๐๐	๕๐๐,๐๐๐	๕๐๐,๐๐๐	๕๐๐,๐๐๐	จำนวน ๑ สายทาง	มีเส้นทางใช้ สัญจรอย่าง สะดวกและ ปลอดภัย	กองช่าง
๕๑	โครงการก่อสร้าง ถนน คสล. เข้าแปลง เกษตร ๒ หมู่ที่ ๑๐	เพื่อให้ได้ใช้สัญจร อย่างสะดวกและ ปลอดภัย	กว้าง ๔ ม. ยาว ๓๐๐ ม. หนา ๐.๑๕ ม.	๕๐๐,๐๐๐	๕๐๐,๐๐๐	๕๐๐,๐๐๐	๕๐๐,๐๐๐	๕๐๐,๐๐๐	จำนวน ๑ สายทาง	มีเส้นทางใช้ สัญจรอย่าง สะดวกและ ปลอดภัย	กองช่าง

๑.๕ แผนงาน : อุตสาหกรรมและการโยธา

ที่	โครงการ	วัตถุประสงค์	เป้าหมาย (ผลผลิตของ โครงการ)	งบประมาณ					ตัวชี้วัด(KPI)	ผลที่คาดว่าจะ ได้รับ	หน่วยงาน รับผิดชอบ หลัก
				๒๕๖๖ (บาท)	๒๕๖๗ (บาท)	๒๕๖๘ (บาท)	๒๕๖๙ (บาท)	๒๕๗๐ (บาท)			
๕๒	โครงการก่อสร้างถนน คสล. ภายในหมู่บ้าน ซอย ๓ หมู่ที่ ๑๐	เพื่อให้ได้ใช้สัญจรอย่างสะดวกและปลอดภัย	กว้าง ๔ ม. ยาว ๒๕๐ ม. หนา ๐.๑๕ ม.	๕๐๐,๐๐๐	๕๐๐,๐๐๐	๕๐๐,๐๐๐	๕๐๐,๐๐๐	๕๐๐,๐๐๐	จำนวน ๑ สายทาง	มีเส้นทางใช้สัญจรอย่างสะดวกและปลอดภัย	กองช่าง
๕๓	โครงการก่อสร้างรางระบายน้ำภายในหมู่บ้าน หมู่ที่ ๑๐	เพื่อให้หน้าไม่ท่วมขังและกัดเซาะถนน	กว้าง ๑ ม. ยาว ๓๘๐ ม.	๕๐๐,๐๐๐	๕๐๐,๐๐๐	๕๐๐,๐๐๐	๕๐๐,๐๐๐	๕๐๐,๐๐๐	จำนวน ๑ โครงการ	ลดปัญหาน้ำท่วมขังและกัดเซาะถนน	กองช่าง
๕๔	โครงการก่อสร้างถนน คสล.สายแปลงนาประณีต - หมู่ที่ ๑๓	เพื่อให้ผู้ใช้เส้นทางได้รับความสะดวกปลอดภัยในการสัญจรและขนส่ง	กว้าง ๔ ม. ยาว ๒๘๐ ม. หนา ๐.๑๕ ม.	๔๐๐,๐๐๐	๔๐๐,๐๐๐	๔๐๐,๐๐๐	๔๐๐,๐๐๐	๔๐๐,๐๐๐	จำนวน ๑ สายทาง	ผู้ใช้เส้นทางได้รับความสะดวกปลอดภัยในการสัญจรและขนส่ง	กองช่าง
๕๕	โครงการก่อสร้างถนนลูกรัง พร้อมคลองระบายน้ำลงอ่างเก็บน้ำ ซอย ๙ หมู่ที่ ๑๔	เพื่อให้ใช้สัญจรได้อย่างสะดวกและปลอดภัย	กว้าง ๔ ม. ยาว ๑,๒๘๐ ม. หนา ๐.๑๐ ม.	๔๐๐,๐๐๐	๔๐๐,๐๐๐	๔๐๐,๐๐๐	๔๐๐,๐๐๐	๔๐๐,๐๐๐	จำนวน ๑ สายทาง	มีเส้นทางใช้สัญจรได้อย่างสะดวกและปลอดภัย	กองช่าง
๕๖	โครงการก่อสร้างถนน คสล.ภายในหมู่บ้าน หมู่ที่ ๑๕	เพื่อให้ใช้สัญจรได้อย่างสะดวกและปลอดภัย	กว้าง ๔ ม. ยาว ๒๘๐ ม. หนา ๐.๑๕ ม.	๕๐๐,๐๐๐	๕๐๐,๐๐๐	๕๐๐,๐๐๐	๕๐๐,๐๐๐	๕๐๐,๐๐๐	จำนวน ๑ สายทาง	มีเส้นทางใช้สัญจรได้อย่างสะดวกและปลอดภัย	กองช่าง

๑.๕ แผนงาน : อุตสาหกรรมและการโยธา

ที่	โครงการ	วัตถุประสงค์	เป้าหมาย (ผลผลิต ของ โครงการ)	งบประมาณ					ตัวชี้วัด (KPI)	ผลที่คาดว่าจะได้รับ	หน่วยงาน รับผิดชอบหลัก
				๒๕๖๖ (บาท)	๒๕๖๗ (บาท)	๒๕๖๘ (บาท)	๒๕๖๙ (บาท)	๒๕๗๐ (บาท)			
๕๗	โครงการก่อสร้างวางระบบน้ำ ภายในหมู่บ้าน หมู่ที่ ๑๕	เพื่อไม่ให้น้ำท่วมขังและกัดเซาะถนน	กว้าง ๑ ม. ยาว ๕๘๐ ม.	๕๐๐,๐๐๐	๕๐๐,๐๐๐	๕๐๐,๐๐๐	๕๐๐,๐๐๐	๕๐๐,๐๐๐	จำนวน ๑ โครงการ	ลดปัญหาน้ำท่วมขังและกัดเซาะถนน	กองช่าง
๕๘	โครงการติดตั้งไฟฟ้าส่องสว่างและไฟฟ้าระบบพลังงานแสงอาทิตย์	เพื่อให้ผู้ใช้เส้นทางมีความสะดวกปลอดภัย	ทุกชุมชน	๕๐๐,๐๐๐	๕๐๐,๐๐๐	๕๐๐,๐๐๐	๕๐๐,๐๐๐	๕๐๐,๐๐๐	ผู้ใช้เส้นทางมีความสะดวกปลอดภัย	ผู้ใช้เส้นทางมีความสะดวกปลอดภัย	กองช่าง
๕๙	โครงการติดตั้งหอถังสูงระบบประปา (ถังแชมเปญ)	เพื่อเพิ่มแรงดันระบบประปาให้มีประสิทธิภาพ และสามารถส่งน้ำได้ในระยะไกลมากขึ้น	ขนาด ๑๕ ลบ.ม. สูง ๑๕ เมตร	๕๐๐,๐๐๐	๕๐๐,๐๐๐	๕๐๐,๐๐๐	๕๐๐,๐๐๐	๕๐๐,๐๐๐	จำนวน ๑ ถัง	เพิ่มแรงดันระบบประปาให้มีประสิทธิภาพ และสามารถส่งน้ำได้ในระยะไกลมากขึ้น	กองช่าง
รวม ๕๙ โครงการ				๒๒,๑๗๒,๐๐๐	๒๒,๑๗๒,๐๐๐	๒๒,๑๗๒,๐๐๐	๒๒,๑๗๒,๐๐๐	๒๒,๑๗๒,๐๐๐			

๑.๖ แผนงาน : งบกลาง

ที่	โครงการ	วัตถุประสงค์	เป้าหมาย (ผลผลิตของโครงการ)	งบประมาณ					ตัวชี้วัด(KPI)	ผลที่คาดว่าจะได้รับ	หน่วยงานรับผิดชอบหลัก
				๒๕๖๖ (บาท)	๒๕๖๗ (บาท)	๒๕๖๘ (บาท)	๒๕๖๙ (บาท)	๒๕๗๐ (บาท)			
๑	โครงการช่วยเหลือผู้ได้รับความเดือดร้อนและประสบสาธารณภัย	เพื่อช่วยเหลือประชาชนที่ได้รับ ความเดือดร้อนจาก สาธารณภัยต่างๆ	ประชาชนในพื้นที่	๓๐๐,๐๐๐	๓๐๐,๐๐๐	๓๐๐,๐๐๐	๓๐๐,๐๐๐	๓๐๐,๐๐๐	ร้อยละของผู้ประสบภัยที่ได้รับการช่วยเหลือ	ประชาชนมีคุณภาพชีวิตที่ดี	สำนักปลัด
๒	โครงการสงเคราะห์เบี้ยยังชีพผู้สูงอายุ	เพื่อสร้างหลักประกันรายได้แก่ผู้สูงอายุ	ผู้สูงอายุในเขต อบต.	๔,๕๓๒,๔๐๐	๔,๕๓๒,๔๐๐	๔,๕๓๒,๔๐๐	๔,๕๓๒,๔๐๐	๔,๕๓๒,๔๐๐	ร้อยละของจำนวนผู้สูงอายุที่ได้รับเบี้ย	ผู้สูงอายุมีคุณภาพชีวิตดีขึ้น	กองสวัสดิการสังคม
๓	โครงการสงเคราะห์เบี้ยยังชีพคนพิการ	เพื่อสงเคราะห์เบี้ยยังชีพให้คนพิการ	คนพิการในเขต อบต.	๑,๙๒๙,๖๐๐	๑,๙๒๙,๖๐๐	๑,๙๒๙,๖๐๐	๑,๙๒๙,๖๐๐	๑,๙๒๙,๖๐๐	ร้อยละของจำนวนผู้สูงอายุที่ได้รับเบี้ย	ผู้พิการมีคุณภาพชีวิตดีขึ้น	กองสวัสดิการสังคม
๔	โครงการสงเคราะห์เบี้ยยังชีพผู้ป่วยเอดส์	เพื่อสงเคราะห์เบี้ยยังชีพให้ผู้ป่วยเอดส์	ผู้ป่วยเอดส์ในเขต อบต.	๑๐๒,๐๐๐	๑๐๒,๐๐๐	๑๐๒,๐๐๐	๑๐๒,๐๐๐	๑๐๒,๐๐๐	ร้อยละของจำนวนผู้ป่วยเอดส์ที่ได้รับเบี้ย	ผู้ป่วยเอดส์มีคุณภาพชีวิตดีขึ้น	กองสวัสดิการสังคม
๕	เงินสมทบกองทุนหลักประกันสุขภาพ (สปสช.)	เพื่อสมทบกองทุนหลักประกันสุขภาพในระดับท้องถิ่น	สมทบหลักประกันสุขภาพในระดับท้องถิ่น	๖๐,๐๐๐	๖๐,๐๐๐	๖๐,๐๐๐	๖๐,๐๐๐	๖๐,๐๐๐	ร้อยละความพึงพอใจของผู้ใช้บริการ	ประชาชนมีสุขภาพที่ดี	สำนักปลัด
รวม ๕ โครงการ				๖,๙๒๔,๐๐๐	๖,๙๒๔,๐๐๐	๖,๙๒๔,๐๐๐	๖,๙๒๔,๐๐๐	๖,๙๒๔,๐๐๐			
รวมทั้งสิ้น ๘๘ โครงการ				๓๓,๖๒๙,๕๐๐	๓๓,๖๒๙,๕๐๐	๓๓,๖๒๙,๕๐๐	๓๓,๖๒๙,๕๐๐	๓๓,๖๒๙,๕๐๐			

รายละเอียดโครงการพัฒนา
แผนพัฒนาท้องถิ่น (พ.ศ.๒๕๖๖ - ๒๕๗๐)
องค์การบริหารส่วนตำบลโนนดินแดง

พ.๐๒

ก. ยุทธศาสตร์จังหวัดที่ ๑ : ด้านเศรษฐกิจ

ข. ยุทธศาสตร์การพัฒนาขององค์กรปกครองส่วนท้องถิ่นในเขตจังหวัดที่ ๒ : การพัฒนาการท่องเที่ยวและกีฬา

๒.ยุทธศาสตร์ : การพัฒนาการท่องเที่ยว

๒.๑ แผนงาน : บริหารทั่วไป

ที่	โครงการ	วัตถุประสงค์	เป้าหมาย (ผลผลิตของ โครงการ)	งบประมาณ					ตัวชี้วัด(KPI)	ผลที่คาดว่าจะได้รับ	หน่วยงาน รับผิดชอบ หลัก
				๒๕๖๖ (บาท)	๒๕๖๗ (บาท)	๒๕๖๘ (บาท)	๒๕๖๙ (บาท)	๒๕๗๐ (บาท)			
๑	อุดหนุนโครงการจัดงานวันทีระลึก อนุสาวรีย์เราสู้ (ปกครองอำเภอฯ)	เพื่อเป็นการระลึก ถึงวีรชนชนกล้า และสร้างความรัก สามัคคีในพื้นที่	ปีละ ๑ ครั้ง	๒๐,๐๐๐	๒๐,๐๐๐	๒๐,๐๐๐	๒๐,๐๐๐	๒๐,๐๐๐	การจัดกิจกรรม ลู่วงตาม วัตถุประสงค์	ประชาชนระลึกถึง วีรชนชนกล้าและ สร้างความรักสามัคคี ในพื้นที่	ปกครอง อำเภอฯ/ กอง การศึกษา
๒	อุดหนุนโครงการเทิดพระเกียรติพระ บิดาแห่งการวิจัยและพัฒนาข้าวไทย กิจกรรมเฉลิมพระเกียรติ”พิธีเกี่ยววัน พ่อ”	เพื่อสนับสนุน งบประมาณในการ จัดกิจกรรม เทิดพระเกียรติ	ปีละ ๑ ครั้ง	๒๐,๐๐๐	๒๐,๐๐๐	๒๐,๐๐๐	๒๐,๐๐๐	๒๐,๐๐๐	การจัดกิจกรรม ลู่วงตาม วัตถุประสงค์	มีงบประมาณ เพียงพอในการการ จัดกิจกรรมให้บรรลุ วัตถุประสงค์	สำนักปลัด
๓	อุดหนุนโครงการเทิดพระเกียรติสมเด็จพระนางเจ้าสิริกิติ์พระบรมราชินีนาถ บรมราชชนนีพันปีหลวง กิจกรรมเฉลิม พระเกียรติ”พิธีหว่านวันแม่”	เพื่อสนับสนุน งบประมาณในการ จัดกิจกรรม เทิดพระเกียรติ	ปีละ ๑ ครั้ง	๒๐,๐๐๐	๒๐,๐๐๐	๒๐,๐๐๐	๒๐,๐๐๐	๒๐,๐๐๐	การจัดกิจกรรม ลู่วงตาม วัตถุประสงค์	มีงบประมาณ เพียงพอในการการ จัดกิจกรรมให้บรรลุ วัตถุประสงค์	สำนักปลัด
รวม ๓ โครงการ				๖๐,๐๐๐	๖๐,๐๐๐	๓๐,๐๐๐	๖๐,๐๐๐	๖๐,๐๐๐			

๒.๒ แผนงาน : เคหะและชุมชน

ที่	โครงการ	วัตถุประสงค์	เป้าหมาย (ผลผลิตของ โครงการ)	งบประมาณ					ตัวชี้วัด (KPI)	ผลที่คาดว่าจะ ได้รับ	หน่วยงาน รับผิดชอบ หลัก
				๒๕๖๖ (บาท)	๒๕๖๗ (บาท)	๒๕๖๘ (บาท)	๒๕๖๙ (บาท)	๒๕๗๐ (บาท)			
๑	โครงการจ้างเหมาใน การกำจัดขยะบริเวณ สวนสาธารณะและ แหล่งท่องเที่ยว	เพื่อความสะอาด สวยงาม ปลอดภัย	สถานที่ ท่องเที่ยว และ สวนสาธารณะ ในเขต อบต.	๖๐,๐๐๐	๖๐,๐๐๐	๖๐,๐๐๐	๖๐,๐๐๐	๖๐,๐๐๐	ร้อยละ ของ ปริมาณ ขยะลดลง	สถานที่ท่องเที่ยว และ สวนสาธารณะ สะอาด สวยงาม ปลอดภัย	สำนักปลัด
๒	โครงการพัฒนา ส่งเสริมแหล่งเรียนรู้ ทางธรรมชาติผานาง คอย	เพื่อสร้างแหล่ง เรียนรู้และพัฒนา ส่งเสริมอนุรักษ์ พันธุ์ไม้ต่างๆพร้อม ปรับพื้นที่ให้ สวยงามปลอดภัย	ผานางคอย หลัง อบต. โนนดินแดง	๔๐๐,๐๐๐	๔๐๐,๐๐๐	๔๐๐,๐๐๐	๔๐๐,๐๐๐	๔๐๐,๐๐๐	ปีละ ๑ ครั้ง	มีแหล่งเรียนรู้และ พัฒนาส่งเสริม อนุรักษ์พันธุ์ไม้ ต่างๆพร้อมปรับ พื้นที่ให้สวยงาม ปลอดภัย	สำนัก ปลัด/เขต รักษาพันธุ์ สัตว์ป่าดง ใหญ่
รวม ๒ โครงการ				๔๖๐,๐๐๐	๔๖๐,๐๐๐	๔๖๐,๐๐๐	๔๖๐,๐๐๐	๔๖๐,๐๐๐			

๒.๓.แผนงาน : รักษาความสงบภายใน

ที่	โครงการ	วัตถุประสงค์	เป้าหมาย (ผลผลิตของ โครงการ)	งบประมาณ					ตัวชี้วัด (KPI)	ผลที่คาดว่าจะ ได้รับ	หน่วยงาน รับผิดชอบ หลัก
				๒๕๖๖ (บาท)	๒๕๖๗ (บาท)	๒๕๖๘ (บาท)	๒๕๖๙ (บาท)	๒๕๗๐ (บาท)			
๑	โครงการรณรงค์สร้าง ความปลอดภัยทาง ถนนในช่วงเทศกาล	เพื่อให้ประชาชน รู้จักป้องกัน อุบัติเหตุทางถนน ในช่วงเทศกาล	ช่วงเทศกาล ต่างๆ	๑๐๐,๐๐๐	๑๐๐,๐๐๐	๑๐๐,๐๐๐	๑๐๐,๐๐๐	๑๐๐,๐๐๐	อัตราการ เกิด อุบัติเหตุ ทางถนน ลดลง	ประชาชนสัญจร ได้สะดวก ปลอดภัย	สำนักปลัด
รวม ๑ โครงการ				๑๐๐,๐๐๐	๑๐๐,๐๐๐	๑๐๐,๐๐๐	๑๐๐,๐๐๐	๑๐๐,๐๐๐			
รวมทั้งสิ้น ๖ โครงการ				๖๒๐,๐๐๐	๖๒๐,๐๐๐	๖๒๐,๐๐๐	๖๒๐,๐๐๐	๖๒๐,๐๐๐			

รายละเอียดโครงการพัฒนา
แผนพัฒนาท้องถิ่น (พ.ศ.๒๕๖๖ - ๒๕๗๐)
องค์การบริหารส่วนตำบลโนนดินแดง

ผ.๐๒

ก. ยุทธศาสตร์จังหวัดที่ ๑ : ด้านเศรษฐกิจ

ข. ยุทธศาสตร์การพัฒนาขององค์การปกครองส่วนท้องถิ่นในเขตจังหวัดที่ ๓ : การพัฒนาเกษตรกรรมและอุตสาหกรรม

๓.ยุทธศาสตร์ : การพัฒนาเกษตรกรรมและอุตสาหกรรม

๓.๑ แผนงาน : การเกษตร

ที่	โครงการ	วัตถุประสงค์	เป้าหมาย (ผลผลิตของ โครงการ)	งบประมาณ					ตัวชี้วัด(KPI)	ผลที่คาดว่าจะ ได้รับ	หน่วยงาน รับผิดชอบ หลัก
				๒๕๖๖ (บาท)	๒๕๖๗ (บาท)	๒๕๖๘ (บาท)	๒๕๖๙ (บาท)	๒๕๗๐ (บาท)			
๑	โครงการสร้าง สัมมาชีพในชุมชน ระดับหมู่บ้าน-ตำบล	เพื่อส่งเสริมให้ ประชาชน ประกอบอาชีพ ที่ สุจริต-ชอบธรรม	ทุกหมู่บ้าน	๕๐,๐๐๐	๕๐,๐๐๐	๕๐,๐๐๐	๕๐,๐๐๐	๕๐,๐๐๐	จำนวน ๑๔ หมู่บ้าน	ประชาชน ประกอบอาชีพที่ สุจริต-ชอบธรรม ลดปัญหาสังคมได้	กอง สวัสดิการ สังคม/พช.
๒	โครงการสนับสนุน การพัฒนาเศรษฐกิจ ฐานรากในรูปแบบ ประชารัฐ	เพื่อส่งเสริมให้เกิด การมีส่วนร่วมใน การพัฒนา เศรษฐกิจชุมชนให้ มีมาตรฐาน	ทุกหมู่บ้าน	๘๐,๐๐๐	๘๐,๐๐๐	๘๐,๐๐๐	๘๐,๐๐๐	๘๐,๐๐๐	สามารถเพิ่ม ยอดขาย ผลผลิตของ ชุมชนได้	เกิดการมีส่วนร่วม ในการพัฒนา เศรษฐกิจชุมชน ให้มีมาตรฐาน ร่วมกัน	กอง สวัสดิการ สังคม/พช.
๓	โครงการส่งเสริม สนับสนุนการพัฒนา หมู่บ้านตามหลัก ปรัชญาเศรษฐกิจ พอเพียง	เพื่อส่งเสริมให้ ประชาชนในพื้นที่ มีการดำรงชีพตาม หลักปรัชญา เศรษฐกิจพอเพียง	ทุกหมู่บ้าน	๑๐๐,๐๐๐	๑๐๐,๐๐๐	๑๐๐,๐๐๐	๑๐๐,๐๐๐	๑๐๐,๐๐๐	ร้อยละของ ประชาชนที่มี การดำรงชีพ ตามปรัชญา เศรษฐกิจ พอเพียง	ประชาชน สามารถดำรงชีพ และพึ่งพาตนเอง ได้	กอง สวัสดิการ สังคม/พช.

๓.๑ แผนงาน : การเกษตร

ที่	โครงการ	วัตถุประสงค์	เป้าหมาย (ผลผลิตของ โครงการ)	งบประมาณ					ตัวชี้วัด (KPI)	ผลที่คาดว่าจะ ได้รับ	หน่วยงาน รับผิดชอบ หลัก
				๒๕๖๖ (บาท)	๒๕๖๗ (บาท)	๒๕๖๘ (บาท)	๒๕๖๙ (บาท)	๒๕๗๐ (บาท)			
๔	โครงการจัดตั้งศูนย์เรียนรู้ชุมชนตามหลักทฤษฎีใหม่(โคกหนองนา)	เพื่อให้มีศูนย์เรียนรู้ชุมชน ให้กับประชาชนทั่วไปได้ศึกษาเรียนรู้และเป็นแนวทางใช้ในการดำเนินชีวิต	ศูนย์เรียนรู้ระดับตำบล	๑๐๐,๐๐๐	๑๐๐,๐๐๐	๑๐๐,๐๐๐	๑๐๐,๐๐๐	๑๐๐,๐๐๐	จำนวน ๑ แห่ง	ประชาชนมีแหล่งเรียนรู้และนำไปปรับใช้ในการดำเนินชีวิตได้	กองสวัสดิการสังคม/พช.
๕	โครงการส่งเสริมอาชีพด้านการเกษตรและปศุสัตว์	เพื่อพัฒนาอาชีพให้กับเกษตรกร	ทุกหมู่บ้าน	๓๐๐,๐๐๐	๓๐๐,๐๐๐	๓๐๐,๐๐๐	๓๐๐,๐๐๐	๓๐๐,๐๐๐	เกษตรกรมีรายได้เพิ่มขึ้น	อาชีพด้านการเกษตรและปศุสัตว์ได้รับการพัฒนาให้ได้มาตรฐาน	กองสวัสดิการสังคม
๖	โครงการส่งเสริมการเพาะกล้าไม้ การตอน / ซ้ำกิ่งและอื่นๆ	เพื่อส่งเสริมการขยายพันธุ์พืชให้หลากหลาย	ทุกหมู่บ้าน	๕๐,๐๐๐	๕๐,๐๐๐	๕๐,๐๐๐	๕๐,๐๐๐	๕๐,๐๐๐	จำนวน ๑๔ หมู่บ้าน	การขยายพันธุ์พืชได้หลากหลายและระยะเวลาให้ผลผลิตเร็วขึ้น	กองสวัสดิการสังคม

๓.๒ แผนงาน : การเกษตร

ที่	โครงการ	วัตถุประสงค์	เป้าหมาย (ผลผลิตของ โครงการ)	งบประมาณ					ตัวชี้วัด (KPI)	ผลที่คาดว่าจะ ได้รับ	หน่วยงาน รับผิดชอบ หลัก
				๒๕๖๖ (บาท)	๒๕๖๗ (บาท)	๒๕๖๘ (บาท)	๒๕๖๙ (บาท)	๒๕๗๐ (บาท)			
๗	โครงการจัดตั้งศูนย์การเรียนรู้เศรษฐกิจพอเพียง	เพื่อส่งเสริมให้ประชาชนในพื้นที่ได้เรียนรู้และสามารถนำไปประยุกต์ใช้ในการดำรงชีวิตได้	ทุกหมู่บ้าน	๕๐,๐๐๐	๕๐,๐๐๐	๕๐,๐๐๐	๕๐,๐๐๐	๕๐,๐๐๐	หมู่บ้านละ ๑ แห่ง	ประชาชนในพื้นที่เรียนรู้และสามารถนำไปประยุกต์ใช้ในการดำรงชีวิตและพึ่งพาตนเองได้	กองสวัสดิการสังคม
๘	โครงการส่งเสริมการทำเกษตรอินทรีย์	เพื่อส่งเสริมให้ลดการใช้สารเคมีในการเกษตร	ทุกหมู่บ้าน	๕๐,๐๐๐	๕๐,๐๐๐	๕๐,๐๐๐	๕๐,๐๐๐	๕๐,๐๐๐	เกษตรกรสามารถลดต้นทุนทางการเกษตร	มีการใช้สารเคมีในการทำการเกษตรลดน้อยลงและลดต้นทุนการผลิตให้กับเกษตรกร	กองสวัสดิการสังคม
รวมทั้งสิ้น ๘ โครงการ				๗๘๐,๐๐๐	๗๘๐,๐๐๐	๗๘๐,๐๐๐	๗๘๐,๐๐๐	๗๘๐,๐๐๐			

รายละเอียดโครงการพัฒนา
แผนพัฒนาท้องถิ่น (พ.ศ.๒๕๖๖ - ๒๕๗๐)
องค์การบริหารส่วนตำบลโนนดินแดง

ก. ยุทธศาสตร์จังหวัดที่ ๒ : การพัฒนาด้านสังคมและคุณภาพชีวิต

ข. ยุทธศาสตร์การพัฒนาขององค์กรปกครองส่วนท้องถิ่นในเขตจังหวัดที่ ๑ : เมืองน่าอยู่และคุณภาพชีวิต

๔.ยุทธศาสตร์ : การเสริมสร้างความมั่นคงและความสงบเรียบร้อย

๔.๑ แผนงาน: การรักษาความสงบภายใน

ที่	โครงการ	วัตถุประสงค์	เป้าหมาย (ผลผลิตของ โครงการ)	งบประมาณ					ตัวชี้วัด (KPI)	ผลที่คาดว่าจะ ได้รับ	หน่วยงาน รับผิดชอบ หลัก
				๒๕๖๖ (บาท)	๒๕๖๗ (บาท)	๒๕๖๘ (บาท)	๒๕๖๙ (บาท)	๒๕๗๐ (บาท)			
๑	โครงการจัดการ รถบรรทุกน้ำแบบ เอนกประสงค์	เพื่อบรรเทาความ เดือดร้อนให้กับ ประชาชนที่ประสบ ภัยต่างๆ	จำนวน ๑ คัน	๒,๕๖๓,๐๐๐	๒,๕๖๓,๐๐๐	๒,๕๖๓,๐๐๐	๒,๕๖๓,๐๐๐	๒,๕๖๓,๐๐๐	จำนวน ๑ คัน	ประชาชนที่ ประสบภัย ได้รับการ ช่วยเหลืออย่าง ทั่วถึงและ ทันท่วงที	สำนักปลัด
๒	โครงการฝึกอบรม ทบทวนอาสาสมัคร ป้องกันภัยฝ่ายพล เรือน	เพื่อฝึกทบทวน ความรู้ให้แก่อปพร.	ปีละ ๑ ครั้ง	๑๐๐,๐๐๐	๑๐๐,๐๐๐	๑๐๐,๐๐๐	๑๐๐,๐๐๐	๑๐๐,๐๐๐	จำนวน สมาชิก	อปพร.สามารถ ปฏิบัติหน้าที่ได้ อย่างเต็ม ประสิทธิภาพ	สำนักปลัด
๓	โครงการฝึกอบรม อาสาสมัครป้องกัน ภัยฝ่ายพลเรือน หลักสูตรจัดตั้ง รุ่นที่ ๒,๓,๔,....	เพื่ออบรมจัดตั้ง ชุด อปพร.	ประชาชนทั่วไป ในพื้นที่	๒๐๐,๐๐๐	๒๐๐,๐๐๐	๒๐๐,๐๐๐	๒๐๐,๐๐๐	๒๐๐,๐๐๐	จำนวน อป พร.ที่เข้ารับ การ ฝึกอบรม	มี อปพร.ที่ พร้อมปฏิบัติ หน้าที่ได้อย่างมี ประสิทธิภาพ	สำนักปลัด

๔.๑ แผนงาน: รักษาความสงบภายใน

ที่	โครงการ	วัตถุประสงค์	เป้าหมาย (ผลผลิตของ โครงการ)	งบประมาณ					ตัวชี้วัด(KPI)	ผลที่คาดว่าจะ ได้รับ	หน่วยงาน รับผิดชอบ หลัก
				๒๕๖๖ (บาท)	๒๕๖๗ (บาท)	๒๕๖๘ (บาท)	๒๕๖๙ (บาท)	๒๕๗๐ (บาท)			
๔	โครงการจัดการ รถพยาบาลฉุกเฉิน (รถกระบะ)	เพื่อบริการ ประชาชนใน พื้นที่	จำนวน ๑ คัน	๑,๑๒๐,๐๐๐	๑,๑๒๐,๐๐๐	๑,๑๒๐,๐๐๐	๑,๑๒๐,๐๐๐	๑,๑๒๐,๐๐๐	จำนวน ๑ คัน	ประชาชน ได้รับบริการ สะดวก รวดเร็ว	สำนักปลัด
๕	โครงการจัดหาชุด อุปกรณ์ป้องกันไฟ ป่า	เพื่อให้มี เครื่องมือในการ ป้องกันไฟป่า	วัสดุอุปกรณ์ที่ จำเป็นในการ ป้องกันไฟป่า	๒๐,๐๐๐	๒๐,๐๐๐	๒๐,๐๐๐	๒๐,๐๐๐	๒๐,๐๐๐	มีเครื่องมือที่ ปลอดภัยใน การป้องกัน ไฟป่า	สามารถ ระงับและ ป้องกันไฟป่า ได้ทันเวลา	กองช่าง
รวม ๕ โครงการ				๔,๐๐๓,๐๐๐	๔,๐๐๓,๐๐๐	๔,๐๐๓,๐๐๐	๔,๐๐๓,๐๐๐	๔,๐๐๓,๐๐๐			

๔.๒ แผนงาน : สร้างความเข้มแข็งของชุมชน

ที่	โครงการ	วัตถุประสงค์	เป้าหมาย (ผลผลิตของโครงการ)	งบประมาณ					ตัวชี้วัด(KPI)	ผลที่คาดว่าจะได้รับ	หน่วยงาน รับผิดชอบ หลัก
				๒๕๖๖ (บาท)	๒๕๖๗ (บาท)	๒๕๖๘ (บาท)	๒๕๖๙ (บาท)	๒๕๗๐ (บาท)			
๑	อุดหนุนที่ทำการ ปกครองอำเภอ โนนดินแดงตาม โครงการ ครอบครัว เดียวกันร่วม ป้องกันแก้ไข ปัญหายาเสพติด	-เพื่อจัดหาวัสดุ ตรวจสอบสารเสพติด และอุปกรณ์เพื่อ ค้นหาผู้เสพ -การรณรงค์ ประชาสัมพันธ์ สร้างจิตสำนึกตาม แผนยุทธศาสตร์	-แกนนำหมู่บ้าน(กม.) -อาสาสมัครประจำหมู่บ้าน	๔๐,๐๐๐	๔๐,๐๐๐	๔๐,๐๐๐	๔๐,๐๐๐	๔๐,๐๐๐	มีวัสดุอุปกรณ์ เพียงพอต่อการ ดำเนินการตาม โครงการ	ปัญหายาเสพติด ในชุมชนลดลง หรือหมดไป	สำนักปลัด
๒	อุดหนุน โครงการ สนับสนุนการ จัดงานพระราช พิธีและงานรัฐ พิธี	เพื่อเทิดทูน สถาบันชาติ ศาสนา พระมหากษัตริย์	-วันเฉลิมพระชนมพรรษา พระบาทสมเด็จพระวชิรเกล้า เจ้าอยู่หัว ๒๘ กรกฎาคม ๒๕๖๖ -วันเฉลิมพระเกียรติสมเด็จพระ นางเจ้าสุทิดา พัชรสุธาพิมล ลักษณ พระบรมราชินีเนื่องใน มหามงคลเฉลิมพระชนมพรรษา ๓ มิถุนายน ๒๕๖๖ -วันเฉลิมพระเกียรติสมเด็จพระ นางเจ้าสิริกิติ์พระบรมราชินีนาถ พระบรมราชินีพันปีหลวงเนื่อง ในโอกาสมหามงคลเฉลิมพระ ชนมพรรษา ๑๒ สิงหาคม ๒๕๖๖	๒๐,๐๐๐	๒๐,๐๐๐	๒๐,๐๐๐	๒๐,๐๐๐	๒๐,๐๐๐	มีการจัด กิจกรรม เทิดทูน สถาบันชาติ ศาสนา พระมหากษัต ริย์อย่าง สม่ำเสมอ	เกิดความรัก สามัคคีของคน ในชาติ	ปกครอง อำเภอฯ/ กอง การศึกษา

๔.๒ แผนงาน : สร้างความเข้มแข็งของชุมชน

ที่	โครงการ	วัตถุประสงค์	เป้าหมาย (ผลผลิตของโครงการ)	งบประมาณ					ตัวชี้วัด(KPI)	ผลที่คาดว่าจะ ได้รับ	หน่วยงาน รับผิดชอบ หลัก
				๒๕๖๖ (บาท)	๒๕๖๗ (บาท)	๒๕๖๘ (บาท)	๒๕๖๙ (บาท)	๒๕๗๐ (บาท)			
			-วันคล้ายวันเฉลิมพระ ชนมพรรษาพระบาทสมเด็จพระ บรมชนกาธิเบศรมหาภูมิพล อดุลยเดชมหาชาบรมนาถ บพิตร วันชาติและวันพ่อ แห่งชาติ ๕ ธันวาคม ๒๕๖๖ -วันคล้ายวันสวรรคตพระบรม ชนกาธิเบศรมหาภูมิพล อดุลยเดชมหาชาบรมนาถ บพิตร ๑๓ ตุลาคม ๒๕๖๖ -วันคล้ายวันสวรรคต พระบาทสมเด็จพระจุลจอมเกล้า เจ้าอยู่หัว(วันปิยมหาราช) ๒๓ ตุลาคม ๒๕๖๖								
๓	โครงการประชาคม ท้องถิ่นในการ จัดทำ และทบทวน แผนพัฒนา ท้องถิ่นของ อบต. โนนดินแดง	เพื่อให้ ประชาชนได้ แสดงความ คิดเห็นในการ แก้ไขปัญหา ของท้องถิ่น	ทุกหมู่บ้าน	๑๐๐,๐๐๐	๑๐๐,๐๐๐	๑๐๐,๐๐๐	๑๐๐,๐๐ ๐	๑๐๐,๐๐๐	ร้อยละของ ประชาชนที่เข้า ร่วม	เกิดการระดม ความคิดและมี การพัฒนาได้ ตรงความ ต้องการของ ประชาชน	สำนักปลัด

๔.๒ แผนงาน : สร้างความเข้มแข็งของชุมชน

ที่	โครงการ	วัตถุประสงค์	เป้าหมาย (ผลผลิตของ โครงการ)	งบประมาณ					ตัวชี้วัด (KPI)	ผลที่คาดว่าจะ ได้รับ	หน่วยงาน รับผิดชอบ หลัก
				๒๕๖๖ (บาท)	๒๕๖๗ (บาท)	๒๕๖๘ (บาท)	๒๕๖๙ (บาท)	๒๕๗๐ (บาท)			
๔	โครงการฝึกอบรมชุด ปฏิบัติการจิตอาสา ภัยพิบัติ	เพื่อฝึกอบรม/ ทบทวนชุด ปฏิบัติการจิต อาสาภัยพิบัติ	ไม่น้อยกว่า ๕๐ คน	๒๐๐,๐๐๐	๒๐๐,๐๐๐	๒๐๐,๐๐๐	๒๐๐,๐๐๐	๒๐๐,๐๐๐	ปีละ ๑ ครั้ง	ชุดปฏิบัติการจิต อาสาภัยพิบัติได้ ฝึกปฏิบัติ ทบทวนความรู้ และทักษะใน การปฏิบัติหน้าที่	สำนักปลัด
รวม ๔ โครงการ				๓๖๐,๐๐๐	๓๖๐,๐๐๐	๓๖๐,๐๐๐	๓๖๐,๐๐๐	๓๖๐,๐๐๐			
รวมทั้งสิ้น ๙ โครงการ				๔,๓๖๓,๐๐๐	๔,๓๖๓,๐๐๐	๔,๓๖๓,๐๐๐	๔,๓๖๓,๐๐๐	๔,๓๖๓,๐๐๐			

รายละเอียดโครงการพัฒนา
แผนพัฒนาท้องถิ่น (พ.ศ.๒๕๖๖ - ๒๕๗๐)
องค์การบริหารส่วนตำบลโนนดินแดง

ผ.๐๒

ก.ยุทธศาสตร์จังหวัดที่ ๒ : ด้านสังคมและคุณภาพชีวิต

ข.ยุทธศาสตร์การพัฒนาขององค์กรปกครองส่วนท้องถิ่นในเขตจังหวัดที่ ๔ : การพัฒนาขีดสมรรถนะองค์กร

๕ : ยุทธศาสตร์ : การพัฒนาขีดสมรรถนะองค์กร

๕.๑ แผนงาน: บริหารทั่วไป

ที่	โครงการ	วัตถุประสงค์	เป้าหมาย (ผลผลิตของ โครงการ)	งบประมาณ					ตัวชี้วัด(KPI)	ผลที่คาดว่าจะ ได้รับ	หน่วยงาน รับผิดชอบ หลัก
				๒๕๖๖ (บาท)	๒๕๖๗ (บาท)	๒๕๖๘ (บาท)	๒๕๖๙ (บาท)	๒๕๗๐ (บาท)			
๑	โครงการเลือกตั้ง ผู้บริหารและสมาชิก สภาท้องถิ่น	เพื่อให้ประชาชน ได้ใช้สิทธิเลือกตั้ง ตามที่กฎหมาย กำหนด	-นายก อบต. สมาชิกสภา อบต.	๕๐๐,๐๐๐	๕๐๐,๐๐๐	๕๐๐,๐๐๐	๕๐๐,๐๐๐	๕๐๐,๐๐๐	ร้อยละของผู้มา ใช้สิทธิ	มีผู้บริหาร, สมาชิกสภาครบ ตามจำนวนที่ กฎหมายกำหนด	สำนักปลัด
๒	โครงการค่าใช้จ่ายใน การเตรียมการรับ เสด็จ	เพื่อให้เตรียมการ รับเสด็จให้สมพระ เกียรติ	พระมหา กษัตริย์และ พระบรมวงศ์ ชานูวงศ์	๒๐๐,๐๐๐	๒๐๐,๐๐๐	๒๐๐,๐๐๐	๒๐๐,๐๐๐	๒๐๐,๐๐๐	การรับเสด็จ เป็นไปอย่างสม พระเกียรติ	การจัดพิธีการรับ เสด็จเป็นไปอย่าง สมพระเกียรติ	สำนักปลัด
๓	โครงการฝึกอบรมและ ทัศนศึกษาดูงานเพื่อ เพิ่มประสิทธิภาพใน การปฏิบัติงานของ บุคลากร ผู้บริหารและ สมาชิกสภาฯ	เพื่อเพิ่ม ประสิทธิภาพในการ ปฏิบัติงานของ บุคลากร	ปีละ ๑ ครั้ง	๕๐๐,๐๐๐	๕๐๐,๐๐๐	๕๐๐,๐๐๐	๕๐๐,๐๐๐	๕๐๐,๐๐๐	ร้อยละของบุคคล ที่ได้รับการ ฝึกอบรม	บุคลากรมีความรู้ และปฏิบัติงานได้ อย่างมี ประสิทธิภาพ เพิ่มขึ้น	สำนักปลัด

๕.๑ แผนงาน: บริหารทั่วไป

ที่	โครงการ	วัตถุประสงค์	เป้าหมาย (ผลผลิตของ โครงการ)	งบประมาณ					ตัวชี้วัด(KPI)	ผลที่คาดว่าจะ ได้รับ	หน่วยงาน รับผิดชอบ หลัก
				๒๕๖๖ (บาท)	๒๕๖๗ (บาท)	๒๕๖๘ (บาท)	๒๕๖๙ (บาท)	๒๕๗๐ (บาท)			
๔	โครงการปรับปรุงต่อเติมอาคารเอนกประสงค์	เพื่อให้เกิดความสะดวกเหมาะสมกับการปฏิบัติงานและบริการประชาชน	อาคารเอนกประสงค์ อบต.โนนฯ	๕๐๐,๐๐๐	๕๐๐,๐๐๐	๕๐๐,๐๐๐	๕๐๐,๐๐๐	๕๐๐,๐๐๐	เกิดความสะดวกในการปฏิบัติงานและบริการประชาชน	เกิดความสะดวกในการปฏิบัติงานและบริการประชาชน	กองช่าง
๕	โครงการจัดหาถังเก็บน้ำสำหรับบริโภค-อุปโภคอาคารสำนักงาน อบต.	เพื่อให้มีน้ำใช้อย่างเพียงพอในอาคารสำนักงานอย่างเพียงพอและสะดวก	จำนวน ๔ ถัง	๕๐,๐๐๐	๕๐,๐๐๐	๕๐,๐๐๐	๕๐,๐๐๐	๕๐,๐๐๐	จำนวนถังเก็บน้ำที่ติดตั้ง	มีน้ำใช้อย่างสะดวกและเพียงพอ	กองช่าง
๖	โครงการจัดหาโต๊ะเอนกประสงค์	เพื่อใช้ในการจัดกิจกรรมและบริการประชาชนในพื้นที่	โต๊ะเอนกประสงค์	๕๐,๐๐๐	๕๐,๐๐๐	๕๐,๐๐๐	๕๐,๐๐๐	๕๐,๐๐๐	มีวัสดุอุปกรณ์ที่พร้อมและเพียงพอในการปฏิบัติงาน	วัสดุอุปกรณ์ที่พร้อมและเพียงพอในการปฏิบัติงาน	สำนักปลัด
๗	โครงการปรับปรุงต่อเติมอาคารเอนกประสงค์ ๓ (หอประชุม)	เพื่อให้มีสถานที่ในการจัดกิจกรรมต่างๆ ของ อบต.	๑ หลัง	๕๐๐,๐๐๐	๕๐๐,๐๐๐	๕๐๐,๐๐๐	๕๐๐,๐๐๐	๕๐๐,๐๐๐	จำนวน ๑ หลัง	หน่วยงานมีสถานที่ในการจัดกิจกรรมต่างๆ ได้อย่างเหมาะสม	กองช่าง

๕.๑ แผนงาน: บริหารทั่วไป

ที่	โครงการ	วัตถุประสงค์	เป้าหมาย (ผลผลิตของ โครงการ)	งบประมาณ					ตัวชี้วัด(KPI)	ผลที่คาดว่าจะ ได้รับ	หน่วยงาน รับผิดชอบ หลัก
				๒๕๖๖ (บาท)	๒๕๖๗ (บาท)	๒๕๖๘ (บาท)	๒๕๖๙ (บาท)	๒๕๗๐ (บาท)			
๘	โครงการก่อสร้าง อาคารโรงจอดรถ	เพื่ออำนวยความสะดวก ให้กับผู้มา ติดต่อราชการ	จำนวน ๑ หลัง	๑๐๐,๐๐๐	๑๐๐,๐๐๐	๑๐๐,๐๐๐	๑๐๐,๐๐๐	๑๐๐,๐๐๐	จำนวน ๑ หลัง	มีที่จอดรถ เพียงพอ	กองช่าง
๙	โครงการจัดหาเก้าอี้ บุนวม/พลาสติก	เพื่อใช้ในการจัด กิจกรรมและ บริการประชาชน ในพื้นที่	เก้าอี้บุนวม/ พลาสติก	๕๐,๐๐๐	๕๐,๐๐๐	๕๐,๐๐๐	๕๐,๐๐๐	๕๐,๐๐๐	จำนวนเก้าอี้มี เพียงพอสำหรับ จัดกิจกรรมและ บริการ ประชาชน	จำนวนเก้าอี้มี เพียงพอสำหรับ จัดกิจกรรมและ บริการประชาชน	สำนักปลัด
๑๐	โครงการปรับปรุงต่อ เติมอาคารห้อง ประชุม อบต.โนนฯ	เพื่อให้เกิดความ สะดวก สวยงาม	จำนวน ๑ ห้อง	๒๐๐,๐๐๐	๒๐๐,๐๐๐	๒๐๐,๐๐๐	๒๐๐,๐๐๐	๒๐๐,๐๐๐	จำนวนวัสดุ อุปกรณ์ต่างๆ สำหรับการ ประชุม	เกิดความสะดวก ในการจัดการ ประชุมต่างๆ	สำนักปลัด
๑๑	โครงการปรับปรุง ภูมิทัศน์รอบอาคาร สำนักงาน	เพื่อให้เกิดความ สะดวก สวยงาม	บริเวณรอบ อาคาร สำนักงาน	๕๐๐,๐๐๐	๕๐๐,๐๐๐	๕๐๐,๐๐๐	๕๐๐,๐๐๐	๕๐๐,๐๐๐	ความเป็น ระเบียบ สวยงามบริเวณ รอบอาคาร	มีสถานที่ราชการ ที่สวยงามเป็น ระเบียบ	สำนักปลัด

๕.๑ แผนงาน: บริหารทั่วไป(งานบริหารงานคลัง)

ที่	โครงการ	วัตถุประสงค์	เป้าหมาย (ผลผลิต ของ โครงการ)	งบประมาณ					ตัวชี้วัด (KPI)	ผลที่คาดว่าจะ ได้รับ	หน่วยงาน รับผิดชอบ หลัก
				๒๕๖๖ (บาท)	๒๕๖๗ (บาท)	๒๕๖๘ (บาท)	๒๕๖๙ (บาท)	๒๕๗๐ (บาท)			
๑๒	โครงการจัดทำแผนที่ ภาษีและทะเบียน ทรัพย์สิน	พัฒนา ประสิทธิภาพ การจัดเก็บ รายได้ของ อบต.	ครอบคลุมทุก พื้นที่ในเขต อบต.	๕๐๐,๐๐๐	๕๐๐,๐๐๐	๕๐๐,๐๐๐	๕๐๐,๐๐๐	๕๐๐,๐๐	ร้อยละการ จัดเก็บภาษี เพิ่มขึ้น	การจัดเก็บ ภาษีครบถ้วน ถูกต้องและ เป็นธรรม	กองคลัง
รวม ๑๒ โครงการ				๓,๖๕๐,๐๐๐	๓,๖๕๐,๐๐๐	๓,๖๕๐,๐๐๐	๓,๖๕๐,๐๐๐	๓,๖๕๐,๐๐๐			

๕.๒ แผนงาน: การศึกษา

ที่	โครงการ	วัตถุประสงค์	เป้าหมาย (ผลผลิตของ โครงการ)	งบประมาณ					ตัวชี้วัด(KPI)	ผลที่คาดว่าจะ ได้รับ	หน่วยงาน รับผิดชอบ หลัก
				๒๕๖๖ (บาท)	๒๕๖๗ (บาท)	๒๕๖๘ (บาท)	๒๕๖๙ (บาท)	๒๕๗๐ (บาท)			
๑	โครงการปรับปรุงภูมิทัศน์ ศูนย์พัฒนาเด็กเล็ก	เพื่อปรับปรุง ภูมิทัศน์ให้ สวยงาม ปลอดภัย	ศูนย์ซั้บคะนิง, ศูนย์ซั้บ สมบูรณ์	๒๐๐,๐๐๐	๒๐๐,๐๐๐	๒๐๐,๐๐๐	๒๐๐,๐๐๐	๒๐๐,๐๐๐	จำนวน ๒ ศูนย์	ศูนย์พัฒนา เด็กเล็กมีภูมิ ทัศน์ สวยงาม ปลอดภัย	กอง การศึกษา
๒	โครงการเรียนรู้สู่อาเซียน	เพื่อเตรียม ความพร้อมสู่ อาเซียน	ศพด.ในเขต อบต.โนนนา	๓๐,๐๐๐	๓๐,๐๐๐	๓๐,๐๐๐	๓๐,๐๐๐	๓๐,๐๐๐	บรรจุหลักสูตร การเรียนรู้ใน โรงเรียน	เด็กนักเรียน มีความ พร้อมสู่ สังคม อาเซียน	กอง การศึกษา
๓	โครงการซ่อมแซมอุปกรณ์ เด็กเล่น	เพื่อให้อุปกรณ์ เด็กเล่นมีสภาพ ใช้งานได้ ตามปกติ	ศูนย์ซั้บคะนิง, ศูนย์ซั้บ สมบูรณ์	๔๐,๐๐๐	๔๐,๐๐๐	๔๐,๐๐๐	๔๐,๐๐๐	๔๐,๐๐๐	จำนวน ๒ ศูนย์	เด็กมีของ เล่นที่ ปลอดภัย	กอง การศึกษา
๔	โครงการสนับสนุนส่งเสริม การเรียนรู้ภายนอก สถานศึกษา	เพื่อส่งเสริมให้ เด็กมี พัฒนาการที่ดี	ศูนย์ซั้บคะนิง, ศูนย์ซั้บ สมบูรณ์	๒๐,๐๐๐๐	๒๐,๐๐๐	๒๐,๐๐๐	๒๐,๐๐๐	๒๐,๐๐๐	จำนวน ๒ ศูนย์	เด็กมี พัฒนาการ ดีขึ้น	กอง การศึกษา
๕	โครงการจัดซื้ออุปกรณ์ เด็กเล่นกลางแจ้ง/ในร่ม ศูนย์พัฒนาเด็กเล็กบ้าน ซั้บสมบูรณ์ หมู่ที่ ๑๐	เพื่อส่งเสริม พัฒนาการเด็ก	ศูนย์พัฒนา เด็กเล็กบ้าน ซั้บสมบูรณ์ หมู่ที่ ๑๐	๕๐๐,๐๐๐	๕๐๐,๐๐๐	๕๐๐,๐๐๐	๕๐๐,๐๐๐	๕๐๐,๐๐๐	จำนวนอุปกรณ์ เด็กเล่นที่จัดซื้อ	เด็กมี พัฒนาการ สมวัย	กอง การศึกษา

๕.๒ แผนงาน : การศึกษา

ที่	โครงการ	วัตถุประสงค์	เป้าหมาย (ผลผลิตของ โครงการ)	งบประมาณ					ตัวชี้วัด(KPI)	ผลที่คาดว่าจะ ได้รับ	หน่วยงาน รับผิดชอบ หลัก
				๒๕๖๖ (บาท)	๒๕๖๗ (บาท)	๒๕๖๘ (บาท)	๒๕๖๙ (บาท)	๒๕๗๐ (บาท)			
๖	โครงการจัดซื้ออุปกรณ์ เด็กเล่นกลางแจ้ง/ใน ร่ม	เพื่อเพิ่มพัฒนาการ เด็กเล็ก	ศูนย์พัฒนา เด็กเล็กบ้านซบ คะนิง หมู่ที่ ๑๔	๕๐๐,๐๐๐	๕๐๐,๐๐๐	๕๐๐,๐๐๐	๕๐๐,๐๐๐	๕๐๐,๐๐๐	จำนวนอุปกรณ์ เด็กเล่นที่จัดซื้อ	เด็กมีพัฒนาการ สมวัย	กอง การศึกษา
๗	โครงการปรับปรุง อาคารศูนย์พัฒนาเด็ก เล็ก	เพื่อให้มีความ มั่นคงแข็งแรง ปลอดภัยและ เหมาะสมกับการใช้ งาน	ศูนย์พัฒนาเด็ก เล็กในสังกัด อบต.	๒๐๐,๐๐๐	๒๐๐,๐๐๐	๒๐๐,๐๐๐	๒๐๐,๐๐๐	๒๐๐,๐๐๐	จำนวน ๒ ศูนย์	มีความมั่นคง แข็งแรงปลอดภัย และเหมาะสมกับ การใช้งาน	กองศึกษา/ กองช่าง
๘	โครงการก่อสร้างรั้ว รอบศูนย์พัฒนาเด็ก เล็กบ้านซบสมบูรณ์	เพื่อให้เกิดความ ปลอดภัย	ศูนย์พัฒนาเด็ก เล็กบ้านซบ สมบูรณ์	๓๐๐,๐๐๐	๓๐๐,๐๐๐	๓๐๐,๐๐๐	๓๐๐,๐๐๐	๓๐๐,๐๐๐	มีรั้วที่มั่นคง แข็งแรง ปลอดภัย	เกิดความ ปลอดภัยของเด็ก ในศูนย์พัฒนา เด็กเล็ก	กองศึกษา/ กองช่าง
๙	โครงการก่อสร้างรั้ว รอบศูนย์พัฒนาเด็ก เล็กบ้านซบคะนิง	เพื่อให้เกิดความ ปลอดภัย	ศูนย์พัฒนาเด็ก เล็กบ้าน ซบคะนิง	๓๐๐,๐๐๐	๓๐๐,๐๐๐	๓๐๐,๐๐๐	๓๐๐,๐๐๐	๓๐๐,๐๐๐	มีรั้วที่มั่นคง แข็งแรง ปลอดภัย	เกิดความ ปลอดภัยของเด็ก ในศูนย์พัฒนา เด็กเล็ก	กองศึกษา/ กองช่าง

๕.๒ แผนงาน : การศึกษา

ที่	โครงการ	วัตถุประสงค์	เป้าหมาย (ผลผลิตของ โครงการ)	งบประมาณ					ตัวชี้วัด (KPI)	ผลที่คาดว่าจะได้รับ	หน่วยงาน รับผิดชอบ หลัก
				๒๕๖๖ (บาท)	๒๕๖๗ (บาท)	๒๕๖๘ (บาท)	๒๕๖๙ (บาท)	๒๕๗๐ (บาท)			
๑๐	โครงการฝึกอบรม พัฒนาสมรรถนะ บุคลากรทาง การศึกษาของ หน่วยงาน	เพื่อเพิ่มศักยภาพ การจัดการเรียน การสอนให้กับ บุคลากรในสังกัด	บุคลากร ทางการศึกษา ในสังกัด	๕๐,๐๐๐	๕๐,๐๐๐	๕๐,๐๐๐	๕๐,๐๐๐	๕๐,๐๐๐	บุคลากร ทางการ ศึกษาผ่าน การ ฝึกอบรม ครบทุกคน	บุคลากร ทางการ ศึกษา มี ความรู้ ความสามา รถในการ จัดการเรียน การสอน เพิ่มมากขึ้น	กอง การศึกษา
รวม ๑๐ โครงการ				๒,๑๔๐,๐๐๐	๒,๑๔๐,๐๐๐	๒,๑๔๐,๐๐๐	๒,๑๔๐,๐๐๐	๒,๑๔๐,๐๐๐			
รวมทั้งสิ้น ๒๒ โครงการ				๕,๗๙๐,๐๐๐	๕,๗๙๐,๐๐๐	๕,๗๙๐,๐๐๐	๕,๗๙๐,๐๐๐	๕,๗๙๐,๐๐๐			

รายละเอียดโครงการพัฒนา
ที่นำมาจากแผนพัฒนาหมู่บ้านและแผนพัฒนาชุมชน
(พ.ศ.๒๕๖๖ - ๒๕๗๐)
องค์การบริหารส่วนตำบลโนนดินแดง

- ก. ยุทธศาสตร์จังหวัดที่ ๒ : การพัฒนาด้านสังคมและคุณภาพชีวิต
 ข. ยุทธศาสตร์การพัฒนาขององค์กรปกครองส่วนท้องถิ่นในเขตจังหวัดที่ ๑ : เมืองน่าอยู่และคุณภาพชีวิต
 ๑.ยุทธศาสตร์ : การพัฒนาคุณภาพชีวิต
 ๑.๑ แผนงาน : การรักษาความสงบภายใน

ที่	โครงการ	วัตถุประสงค์	เป้าหมาย (ผลผลิตของ โครงการ)	งบประมาณ					ตัวชี้วัด (KPI)	ผลที่คาดว่าจะได้รับ	หน่วยงาน รับผิดชอบ หลัก
				๒๕๖๖ (บาท)	๒๕๖๗ (บาท)	๒๕๖๘ (บาท)	๒๕๖๙ (บาท)	๒๕๗๐ (บาท)			
๑	โครงการสงเคราะห์ผู้ ประสบสาธารณภัย ต่างๆ	เพื่อบรรเทา ช่วยเหลือเยียวยา ให้ผู้ประสบภัย	ผู้ประสบภัยใน เขต อบต.	๒๐๐,๐๐๐	๒๐๐,๐๐๐	๒๐๐,๐๐๐	๒๐๐,๐๐๐	๒๐๐,๐๐๐	ผู้ประสบภ ยได้รับการ ช่วยเหลือ เยียวยา อย่างทั่วถึง	ผู้ประสบภ ยได้รับการ ช่วยเหลือ เยียวยาอย่าง ทั่วถึง	สำนักปลัด
รวม ๑ โครงการ				๒๐๐,๐๐๐	๒๐๐,๐๐๐	๒๐๐,๐๐๐	๒๐๐,๐๐๐	๒๐๐,๐๐๐			

๑.๒ แผนงาน : การศึกษา

ที่	โครงการ	วัตถุประสงค์	เป้าหมาย (ผลผลิตของ โครงการ)	งบประมาณ					ตัวชี้วัด(KPI)	ผลที่คาดว่าจะ ได้รับ	หน่วยงาน รับผิดชอบ หลัก
				๒๕๖๖ (บาท)	๒๕๖๗ (บาท)	๒๕๖๘ (บาท)	๒๕๖๙ (บาท)	๒๕๗๐ (บาท)			
๑	โครงการให้ความรู้ และป้องกันยาเสพติด ในโรงเรียน	เพื่อป้องกันและ แก้ไขปัญหายาเสพติด ในโรงเรียน	โรงเรียนใน พื้นที่ อบต.	๕๐,๐๐๐	๕๐,๐๐๐	๕๐,๐๐๐	๕๐,๐๐๐	๕๐,๐๐๐	ปัญหายาเสพติด ในโรงเรียน ลดลง	ปัญหายาเสพติดใน โรงเรียนลดลง	โรงเรียน/ กอง การศึกษา
รวม ๑ โครงการ				๕๐,๐๐๐	๕๐,๐๐๐	๕๐,๐๐๐	๕๐,๐๐๐	๕๐,๐๐๐			

๑.๓ แผนงาน : สาธารณสุข

ที่	โครงการ	วัตถุประสงค์	เป้าหมาย (ผลผลิต ของ โครงการ)	งบประมาณ					ตัวชี้วัด (KPI)	ผลที่คาดว่าจะ ได้รับ	หน่วยงาน รับผิดชอบ หลัก
				๒๕๖๖ (บาท)	๒๕๖๗ (บาท)	๒๕๖๘ (บาท)	๒๕๖๙ (บาท)	๒๕๗๐ (บาท)			
๑	โครงการคัดแยก ขยะในชุมชน	เพื่อรณรงค์ ส่งเสริม การคัดแยกขยะใน ชุมชน	ทุกหมู่บ้าน	๑๐๐,๐๐๐	๑๐๐,๐๐๐	๑๐๐,๐๐๐	๑๐๐,๐๐๐	๑๐๐,๐๐๐	ชุมชนมีการ คัดแยกขยะ อย่างถูกต้อง	ชุมชนสามารถคัด แยกและกำจัด ขยะได้ถูกต้อง	รพ.ส.ต./ สำนักปลัด
๒	โครงการจัดหาวัสดุ อุปกรณ์เพื่อใช้ใน ศูนย์ตรวจคัดกรอง โรคติดเชื้อไวรัสโค โรนา(Covid-๑๙)	เพื่อให้มีวัสดุ/อุปกรณ์ สำหรับจุดคัดกรอง กลุ่มเสี่ยงโรคติดเชื้อ ไวรัสโคโรนา โควิด-๑๙ ในชุมชน	หมู่บ้านละ ๑ จุด	๑๐๐,๐๐๐	๑๐๐,๐๐๐	๑๐๐,๐๐๐	๑๐๐,๐๐๐	๑๐๐,๐๐๐	มีวัสดุ/ อุปกรณ์ครบ ทุกจุดคัด กรอง	มีวัสดุ/อุปกรณ์ สำหรับจุดคัด กรองกลุ่มเสี่ยงโรค ติดเชื้อไวรัสโคโร นาโควิด-๑๙	รพ.ส.ต./ สำนักปลัด
๓	โครงการมหกรรม สุขภาพ	เพื่อส่งเสริมการออก กำลังกายในชุมชน	ทุกหมู่บ้าน	๑๐๐,๐๐๐	๑๐๐,๐๐๐	๑๐๐,๐๐๐	๑๐๐,๐๐๐	๑๐๐,๐๐๐	ทุกหมู่บ้านมี การออก กำลังกาย สม่ำเสมอ	ประชาชนมี สุขภาพร่างกายที่ แข็งแรง	รพ.ส.ต./ กอง การศึกษา
รวม ๓ โครงการ				๓๐๐,๐๐๐	๓๐๐,๐๐๐	๓๐๐,๐๐๐	๓๐๐,๐๐๐	๓๐๐,๐๐๐			

๑.๓ แผนงาน : สังคมสงเคราะห์

ที่	โครงการ	วัตถุประสงค์	เป้าหมาย (ผลผลิตของ โครงการ)	งบประมาณ					ตัวชี้วัด (KPI)	ผลที่คาดว่าจะ ได้รับ	หน่วยงาน รับผิดชอบ หลัก
				๒๕๖๖ (บาท)	๒๕๖๗ (บาท)	๒๕๖๘ (บาท)	๒๕๖๙ (บาท)	๒๕๗๐ (บาท)			
๑	โครงการส่งเสริม พัฒนาคุณภาพชีวิตผู้ ยากไร้ คนพิการและ ผู้ด้อยโอกาส	เพื่อช่วยเหลือและ พัฒนาคุณภาพ ชีวิตผู้ยากไร้ คน พิการและ ผู้ด้อยโอกาสให้ดีขึ้น	ด้านการ ซ่อมแซมที่อยู่ อาศัย และ สงเคราะห์ เครื่องอุปโภค บริโภค	๒๐๐,๐๐๐	๒๐๐,๐๐๐	๒๐๐,๐๐๐	๒๐๐,๐๐๐	๒๐๐,๐๐๐	จำนวนผู้ ยากไร้ คน พิการและ ผู้ด้อย โอกาสที่ ได้รับการ สงเคราะห์	คุณภาพชีวิตผู้ ยากไร้ คนพิการ และผู้ด้อยโอกาสมี ความเป็นอยู่ดีขึ้น	กอง สวัสดิการ สังคม
รวม ๑ โครงการ				๒๐๐,๐๐๐	๒๐๐,๐๐๐	๒๐๐,๐๐๐	๒๐๐,๐๐๐	๒๐๐,๐๐๐			

๑.๕ แผนงาน : การศาสนาวัฒนธรรมและนันทนาการ

ที่	โครงการ	วัตถุประสงค์	เป้าหมาย (ผลผลิตของ โครงการ)	งบประมาณ					ตัวชี้วัด (KPI)	ผลที่คาดว่าจะ ได้รับ	หน่วยงาน รับผิดชอบ หลัก
				๒๕๖๖ (บาท)	๒๕๖๗ (บาท)	๒๕๖๘ (บาท)	๒๕๖๙ (บาท)	๒๕๗๐ (บาท)			
๑	โครงการแข่งขันกีฬา ชุมชนสัมพันธ์	เพื่อส่งเสริมความ รักสามัคคีในหมู่ คณะระหว่าง หน่วยงานและ ชุมชน	ทุกหน่วยงาน และทุก หมู่บ้านใน เขต อบต.	๒๐๐,๐๐๐	๒๐๐,๐๐๐	๒๐๐,๐๐๐	๒๐๐,๐๐๐	๒๐๐,๐๐๐	ปีละ ๑ ครั้ง	เกิดความรัก สามัคคีในหมู่คณะ ระหว่างหน่วยงาน และชุมชน	กอง การศึกษา
๒	โครงการจัดหา ครุภัณฑ์และวัสดุ อุปกรณ์ในการออก กำลังกาย	เพื่อให้ประชาชนมี สุขภาพที่สมบูรณ์ แข็งแรง	ทุกหมู่บ้าน	๒๐๐,๐๐๐	๒๐๐,๐๐๐	๒๐๐,๐๐๐	๒๐๐,๐๐๐	๒๐๐,๐๐๐	ทุกหมู่บ้าน	ประชาชนมีสุขภาพ ที่สมบูรณ์แข็งแรง	กอง การศึกษา
๓	โครงการจัดหาเครื่อง เสียงในการออกกำลังกาย	เพื่อส่งเสริมให้ ประชาชนออก กำลังกายและ สุขภาพสมบูรณ์ แข็งแรง	ทุกหมู่บ้าน	๓๐๐,๐๐๐	๓๐๐,๐๐๐	๓๐๐,๐๐๐	๓๐๐,๐๐๐	๓๐๐,๐๐๐	มีเครื่อง เสียงครบ ทุกหมู่บ้าน	ประชาชนออก กำลังกายและ สุขภาพสมบูรณ์ แข็งแรง	กองศึกษา
รวม ๓ โครงการ				๗๐๐,๐๐๐	๗๐๐,๐๐๐	๗๐๐,๐๐๐	๗๐๐,๐๐๐	๗๐๐,๐๐๐			

๑.๖ แผนงาน : อุตสาหกรรมและการโยธา

ที่	โครงการ	วัตถุประสงค์	เป้าหมาย (ผลผลิตของ โครงการ)	งบประมาณ					ตัวชี้วัด(KPI)	ผลที่คาดว่าจะ ได้รับ	หน่วยงาน รับผิดชอบ หลัก
				๒๕๖๖ (บาท)	๒๕๖๗ (บาท)	๒๕๖๘ (บาท)	๒๕๖๙ (บาท)	๒๕๗๐ (บาท)			
๑	โครงการสำรวจและ จัดทำแนวเขตพื้นที่ สาธารณะ	เพื่อจัดทำแนวเขต พื้นที่ หมู่ที่ ๑ บ้านโคกขี้เหล็ก แยกออกจากเขต เทศบาลให้เป็น เอกภาพ	ม. ๑ บ้านโคก ขี้เหล็ก	๒๐๐,๐๐๐	๒๐๐,๐๐๐	๒๐๐,๐๐๐	๒๐๐,๐๐๐	๒๐๐,๐๐๐	มีแนวเขต หมู่บ้านที่ไม่ เข้าซ้อนทับ เขตเทศบาล	มีพื้นที่และแนว เขตที่ชัดเจน ไม่ สับสนและ เข้าซ้อนทับ ม.๑ เขตเทศบาล	กองช่าง
๒	โครงการซ่อมแซม ถนนลูกรังเข้าแปลง เกษตร ม.๑๐	เพื่อให้เกิดความ สะดวกปลอดภัย ในการสัญจร	กว้าง ๕ ม. ยาว ๒,๕๐๐ ม. หนา ๐.๑๕ ม.	๒๐๐,๐๐๐	๒๐๐,๐๐๐	๒๐๐,๐๐๐	๒๐๐,๐๐๐	๒๐๐,๐๐๐	จำนวน ๑ สายทาง	เกิดความ สะดวกปลอดภัย ในการสัญจร	กองช่าง
๓	โครงการซ่อมแซม ถนนลูกรังจาก ถนนลาดยาง – คลอง ส่งน้ำ หมู่ที่ ๑ (คุ้ม โคกขี้เหล็ก)	เพื่อให้ผู้ใช้ เส้นทางได้รับ ความสะดวก ปลอดภัยในการ สัญจรและขนส่ง	กว้าง ๔ ม. ยาว ๘๓๕ ม. หนาเฉลี่ย ๐.๑๐ ม.	๑๐๖,๐๐๐	๑๐๖,๐๐๐	๑๐๖,๐๐๐	๑๐๖,๐๐๐	๑๐๖,๐๐๐	จำนวน ๑ สายทาง	เกิดความ สะดวกปลอดภัย ในการสัญจร	กองช่าง
๔	โครงการก่อสร้างท่อ ระบายน้ำพร้อมบ่อ พัก หมู่ที่ ๑๑	เพื่อไม่ให้เกิดน้ำ ท่วมขังถนน ภายในชุมชน	กว้าง ๑ ม. ยาว ๒๕๐ ม. หนา ๐.๑๕ ม.	๕๐๐,๐๐๐	๕๐๐,๐๐๐	๕๐๐,๐๐๐	๕๐๐,๐๐๐	๕๐๐,๐๐๐	จำนวน ๑ โครงการ	เพื่อให้ผู้ใช้ เส้นทางได้รับ ความสะดวก ปลอดภัยในการ สัญจรและขนส่ง	กองช่าง

๑.๖ แผนงาน : อุตสาหกรรมและการโยธา

ที่	โครงการ	วัตถุประสงค์	เป้าหมาย (ผลผลิตของ โครงการ)	งบประมาณ					ตัวชี้วัด(KPI)	ผลที่คาดว่าจะ ได้รับ	หน่วยงาน รับผิดชอบ หลัก
				๒๕๖๖ (บาท)	๒๕๖๗ (บาท)	๒๕๖๘ (บาท)	๒๕๖๙ (บาท)	๒๕๗๐ (บาท)			
๕	โครงการปรับปรุง/ ซ่อมแซมระบบ ประปา หมู่ที่ ๑๑,๑๒,๑๔	เพื่อให้ราษฎรได้มี น้ำอุปโภคบริโภค ใช้อย่างทั่วถึง	ประปาหมู่บ้าน หมู่ที่ ๑๑,๑๒,๑๔	๕๐๐,๐๐๐	๕๐๐,๐๐๐	๕๐๐,๐๐๐	๕๐๐,๐๐๐	๕๐๐,๐๐๐	จำนวน ๑ โครงการ	ราษฎรได้มีน้ำ อุปโภคบริโภค ใช้อย่างทั่วถึง	กองช่าง
๖	โครงการก่อสร้างท่อ ระบายน้ำพร้อมบ่อ พักชอย ๕ ฝั่ง ตะวันออก หมู่ที่ ๑๒	เพื่อไม่ให้เกิดน้ำ ท่วมขังถนน ภายในชุมชน	กว้าง ๑ ม. ยาว ๔๕๐ ม. หนา ๐.๑๕ ม.	๕๐๐,๐๐๐	๕๐๐,๐๐๐	๕๐๐,๐๐๐	๕๐๐,๐๐๐	๕๐๐,๐๐๐	จำนวน ๑ โครงการ	เพื่อให้ผู้ใช้ เส้นทางได้รับ ความสะดวก ปลอดภัยในการ สัญจรและขนส่ง	กองช่าง
๗	โครงการก่อสร้างท่อ ระบายน้ำพร้อมบ่อ พัก หมู่ที่ ๑๔	เพื่อไม่ให้เกิดน้ำ ท่วมขังถนน ภายในชุมชน	กว้าง ๑ ม. ยาว ๒๕๐ ม. หนา ๐.๑๕ ม.	๔๘๐,๕๐๐	๔๘๐,๕๐๐	๔๘๐,๕๐๐	๔๘๐,๕๐๐	๔๘๐,๕๐๐	จำนวน ๑ โครงการ	เพื่อให้ผู้ใช้ เส้นทางได้รับ ความสะดวก ปลอดภัยในการ สัญจรและขนส่ง	กองช่าง
๘	โครงการวางท่อ ระบายน้ำพร้อมบ่อ พัก สายกลางหมู่บ้าน หมู่ที่ ๑	เพื่อให้ไม่ให้เกิด น้ำท่วมขัง กัด เซาะถนน	ยาว ๕๓๕ ม. กว้าง ๑ ม.	๕๐๐,๐๐๐	๕๐๐,๐๐๐	๕๐๐,๐๐๐	๕๐๐,๐๐๐	๕๐๐,๐๐๐	จำนวน ๑ โครงการ	เพื่อให้ไม่ให้เกิด น้ำท่วมขังกัด เซาะถนน	กองช่าง

๑.๖ แผนงาน : อุตสาหกรรมและการโยธา

ที่	โครงการ	วัตถุประสงค์	เป้าหมาย (ผลผลิตของ โครงการ)	งบประมาณ					ตัวชี้วัด(KPI)	ผลที่คาดว่าจะ ได้รับ	หน่วยงาน รับผิดชอบ หลัก
				๒๕๖๖ (บาท)	๒๕๖๗ (บาท)	๒๕๖๘ (บาท)	๒๕๖๙ (บาท)	๒๕๗๐ (บาท)			
๙	โครงการขุดลอกคลองทรัพย์เศรษฐีพร้อมตกแต่งคันคลอง หมู่ที่ ๑๐	เพื่อให้ระบบการส่งน้ำมีความสะดวกมากยิ่งขึ้น	กว้าง ๒๕ ม. ยาว ๑,๙๕๐ ม. ลึก ๓.๕๐ ม.	๕๐๐,๐๐๐	๕๐๐,๐๐๐	๕๐๐,๐๐๐	๕๐๐,๐๐๐	๕๐๐,๐๐๐	จำนวน ๑ โครงการ	เพื่อให้ระบบการส่งน้ำมีความสะดวกมากยิ่งขึ้น	กองช่าง
๑๐	โครงการขยายถนนคสล.ภายในหมู่บ้าน หมู่ที่ ๑๐	เพื่อใช้สัญจรได้อย่างสะดวกและปลอดภัย	กว้างข้างละ ๑ ม. ยาว ๑,๔๕๐ ม.	๕๐๐,๐๐๐	๕๐๐,๐๐๐	๕๐๐,๐๐๐	๕๐๐,๐๐๐	๕๐๐,๐๐๐	จำนวน ๑ สายทาง	ใช้สัญจรได้อย่างสะดวกและปลอดภัย	กองช่าง
๑๑	โครงการปรับปรุงภูมิทัศน์รอบอ่างซับสมบูรณ์ หมู่ที่ ๑๐	เพื่อให้เกิดความสวยงามและเป็นแหล่งท่องเที่ยวของชุมชน	กว้าง ๕ ม. ยาว ๒,๐๕๐ ม.	๓๐๐,๐๐๐	๓๐๐,๐๐๐	๓๐๐,๐๐๐	๓๐๐,๐๐๐	๓๐๐,๐๐๐	จำนวน ๑ สายทาง	เกิดความสวยงามและเป็นแหล่งท่องเที่ยวของชุมชน	กองช่าง
๑๒	โครงการก่อสร้างลานเอนกประสงค์ซอย ๔ หมู่ที่ ๑๑	เพื่อให้มีสถานที่ออกกำลังกายและตากพืชผลทางการเกษตร	กว้าง ๒๐ ม. ยาว ๔๐ ม. หนา ๐.๑๐ ม.	๕๐๐,๐๐๐	๕๐๐,๐๐๐	๕๐๐,๐๐๐	๕๐๐,๐๐๐	๕๐๐,๐๐๐	จำนวน ๑ แห่ง	มีสถานที่ใช้ออกกำลังกายและตากพืชผลทางการเกษตร	กองช่าง
๑๓	โครงการซ่อมแซมถนนลูกรังเข้าแปลงเกษตรฝั่งทิศตะวันออก หมู่ที่ ๑๔	เพื่อให้ใช้สัญจรและลำเลียงพืชผลทางการเกษตรได้อย่างสะดวกและปลอดภัย	กว้าง ๕ ม. ยาว ๑,๖๐๐ ม. หนา ๐.๑๐ ม.	๕๐๐,๐๐๐	๕๐๐,๐๐๐	๕๐๐,๐๐๐	๕๐๐,๐๐๐	๕๐๐,๐๐๐	จำนวน ๑ โครงการ	สามารถสัญจรและลำเลียงพืชผลทางการเกษตรได้อย่างสะดวกและปลอดภัย	กองช่าง

๑.๖ แผนงาน : อุตสาหกรรมและการโยธา

ที่	โครงการ	วัตถุประสงค์	เป้าหมาย (ผลผลิตของ โครงการ)	งบประมาณ					ตัวชี้วัด (KPI)	ผลที่คาดว่าจะได้รับ	หน่วยงาน รับผิดชอบหลัก
				๒๕๖๖ (บาท)	๒๕๖๗ (บาท)	๒๕๖๘ (บาท)	๒๕๖๙ (บาท)	๒๕๗๐ (บาท)			
๑๔	โครงการก่อสร้างลาน เอนกประสงค์ บริเวณที่สาธารณะ หมู่ที่ ๑๕	เพื่อใช้ออกกำลังกายและตาก พืชผลทางการ เกษตร	กว้าง ๒๐ ม. ยาว ๔๐ ม. หนา ๐.๑๐ ม.	๕๐๐,๐๐๐	๕๐๐,๐๐๐	๕๐๐,๐๐๐	๕๐๐,๐๐๐	๕๐๐,๐๐๐	จำนวน ๑ แห่ง	มีสถานที่ออกกำลังกายและ ตากพืชผล ทางการ เกษตร	กองช่าง
รวม ๑๔ โครงการ				๕,๗๘๖,๕๐๐	๕,๗๘๖,๕๐๐	๕,๗๘๖,๕๐๐	๕,๗๘๖,๕๐๐	๕,๗๘๖,๕๐๐			

รายละเอียดโครงการพัฒนา
ที่นำมาจากแผนพัฒนาหมู่บ้านและแผนพัฒนาชุมชน
(พ.ศ.๒๕๖๖ - ๒๕๗๐)
องค์การบริหารส่วนตำบลโนนดินแดง

ค. ยุทธศาสตร์จังหวัดที่ ๑ : ด้านเศรษฐกิจ

ง. ยุทธศาสตร์การพัฒนาขององค์กรปกครองส่วนท้องถิ่นในเขตจังหวัดที่ ๒ : การพัฒนาการท่องเที่ยวและกีฬา

๒.ยุทธศาสตร์ : การพัฒนาการท่องเที่ยว

๒.๑ แผนงาน : สร้างความเข้มแข็งของชุมชน

ที่	โครงการ	วัตถุประสงค์	เป้าหมาย (ผลผลิตของ โครงการ)	งบประมาณ					ตัวชี้วัด (KPI)	ผลที่คาดว่าจะ ได้รับ	หน่วยงาน รับผิดชอบ หลัก
				๒๕๖๖ (บาท)	๒๕๖๗ (บาท)	๒๕๖๘ (บาท)	๒๕๖๙ (บาท)	๒๕๗๐ (บาท)			
๑	โครงการส่งเสริมอาชีพด้านหัตถกรรมและการแปรรูปผลิตภัณฑ์ชุมชน	เพื่อส่งเสริมให้ชุมชนมีอาชีพที่หลากหลายและมีรายได้เพิ่มขึ้น	ทุกหมู่บ้าน	๑๐๐,๐๐๐	๑๐๐,๐๐๐	๑๐๐,๐๐๐	๑๐๐,๐๐๐	๑๐๐,๐๐๐	จำนวน ๑๔ หมู่บ้าน	ชุมชนมีอาชีพหลากหลายและมีรายได้เพิ่มขึ้น	กองสวัสดิการสังคม
๒	โครงการปลูกต้นไม้บริเวณถนนและที่สาธารณะ	เพื่อปรับปรุงภูมิทัศน์ให้สวยงาม	บริเวณแนวถนนและที่สาธารณะในเขต อบต.	๑๐๐,๐๐๐	๑๐๐,๐๐๐	๑๐๐,๐๐๐	๑๐๐,๐๐๐	๑๐๐,๐๐๐	ปีละ ๑ ครั้ง	มีภูมิทัศน์ที่เป็นระเบียบสวยงาม	กองสวัสดิการสังคม
รวม ๒ โครงการ				๒๐๐,๐๐๐	๒๐๐,๐๐๐	๒๐๐,๐๐๐	๒๐๐,๐๐๐	๒๐๐,๐๐๐			

๒.๒ แผนงาน : การศาสนาวัฒนธรรมและนันทนาการ

ที่	โครงการ	วัตถุประสงค์	เป้าหมาย (ผลผลิตของ โครงการ)	งบประมาณ					ตัวชี้วัด (KPI)	ผลที่คาดว่าจะ ได้รับ	หน่วยงาน รับผิดชอบ หลัก
				๒๕๖๖ (บาท)	๒๕๖๗ (บาท)	๒๕๖๘ (บาท)	๒๕๖๙ (บาท)	๒๕๗๐ (บาท)			
๑	โครงการจัดงาน ประเพณีท้องถิ่น	เพื่อส่งเสริมและ อนุรักษ์วัฒนธรรม พื้นถิ่น	ทุกหมู่บ้าน และหน่วยงาน ในเขต อบต.	๒๐๐,๐๐๐	๒๐๐,๐๐๐	๒๐๐,๐๐๐	๒๐๐,๐๐๐	๒๐๐,๐๐๐	ปีละ ๑ ครั้ง	ประเพณีพื้นถิ่น ได้รับการสืบทอด ให้คงอยู่คู่ สังคมไทย	กอง การศึกษา
รวม ๑ โครงการ				๒๐๐,๐๐๐	๒๐๐,๐๐๐	๒๐๐,๐๐๐	๒๐๐,๐๐๐	๒๐๐,๐๐๐			

รายละเอียดโครงการพัฒนา
ที่นำมาจากแผนพัฒนาหมู่บ้านและแผนพัฒนาชุมชน
(พ.ศ.๒๕๖๖ - ๒๕๗๐)
องค์การบริหารส่วนตำบลโนนดินแดง

พ.๐๒/๑

ก. ยุทธศาสตร์จังหวัดที่ ๑ : ด้านเศรษฐกิจ

ข. ยุทธศาสตร์การพัฒนาขององค์การปกครองส่วนท้องถิ่นในเขตจังหวัดที่ ๓ : การพัฒนาเกษตรกรรมและอุตสาหกรรม

๓.ยุทธศาสตร์ : การพัฒนาเกษตรกรรมและอุตสาหกรรม

๓.๒ แผนงาน : การเกษตร

ที่	โครงการ	วัตถุประสงค์	เป้าหมาย (ผลผลิต ของ โครงการ)	งบประมาณ					ตัวชี้วัด (KPI)	ผลที่คาดว่าจะ ได้รับ	หน่วยงาน รับผิดชอบ หลัก
				๒๕๖๖ (บาท)	๒๕๖๗ (บาท)	๒๕๖๘ (บาท)	๒๕๖๙ (บาท)	๒๕๗๐ (บาท)			
๑	โครงการหน้าบ้าน สวยหลังบ้านสวน	เพื่อส่งเสริมให้ มีการพัฒนา บ้านเรือนให้น่าอยู่ และพึ่งพาตนเอง ได้	ทุกหมู่บ้าน	๑๐๐,๐๐๐	๑๐๐,๐๐๐	๑๐๐,๐๐๐	๑๐๐,๐๐๐	๑๐๐,๐๐๐	ชุมชน สะอาด สวยงาม	บ้านเรือน น่าอยู่และ พึ่งพา ตนเองได้ และลด ภาระ ค่าใช้จ่ายใน ครัวเรือน	กอง สวัสดิการ สังคม
รวม ๑ โครงการ				๑๐๐,๐๐๐	๑๐๐,๐๐๐	๑๐๐,๐๐๐	๑๐๐,๐๐๐	๑๐๐,๐๐๐			
รวมทั้งสิ้น ๒๗ โครงการ				๗,๗๓๖,๕๐๐	๗,๗๓๖,๕๐๐	๗,๗๓๖,๕๐๐	๗,๗๓๖,๕๐๐	๗,๗๓๖,๕๐๐			

รายละเอียดโครงการพัฒนา
แผนพัฒนาท้องถิ่น (พ.ศ.๒๕๖๖ - ๒๕๗๐)
สำหรับ โครงการที่เกี่วข้องกับขององค์กรปกครองส่วนท้องถิ่น
องค์การบริหารส่วนตำบลโนนดินแดง

แบบ ผ.๐๒/๒

ก.ยุทธศาสตร์จังหวัดที่ ๒ :ด้านสังคมและคุณภาพชีวิต

ข.ยุทธศาสตร์การพัฒนาขององค์การปกครองส่วนท้องถิ่นในเขตจังหวัดที่ ๑ : เมืองน่าอยู่และคุณภาพชีวิตที่ดี

๑. ยุทธศาสตร์ : การพัฒนาคุณภาพชีวิต

๑.๑ แผนงาน : อุตสาหกรรมและการโยธา

ที่	โครงการ	วัตถุประสงค์	เป้าหมาย (ผลผลิตของ โครงการ)	งบประมาณ					ตัวชี้วัด (KPI)	ผลที่คาดว่าจะได้รับ	หน่วยงาน รับผิดชอบ หลัก
				๒๕๖๖ (บาท)	๒๕๖๗ (บาท)	๒๕๖๘ (บาท)	๒๕๖๙ (บาท)	๒๕๗๐ (บาท)			
๑	โครงการก่อสร้างถนนลาดยาง สายบ้านซับสนุมบุรี ม.๑๐ ต.โนนดินแดง-บ้านโคกไม้แดง ต.ห้วยน้ำบ	เพื่อให้ประชาชนได้มีถนนในการคมนาคมได้อย่างสะดวก	กว้าง ๖ ม.ยาว ๕,๒๐๐ ม.ไหล่ทาง ๒ ข้าง ๆ ละ ๑.๕ ม.	๑๔,๐๔๐,๐๐๐	๑๔,๐๔๐,๐๐๐	๑๔,๐๔๐,๐๐๐	๑๔,๐๔๐,๐๐๐	๑๔,๐๔๐,๐๐๐	จำนวน ๑ สายทาง	ประชาชนมีการคมนาคมสะดวกปลอดภัย	ทางหลวงชนบท
๒	โครงการซ่อมสร้างถนนลาดยางสายบ้านโนนดินแดง ต.โนนดินแดง อ.โนนดินแดง -เชื่อมลำจังหัน ต.สำโรงใหม่ อ.ละหานทราย	เพื่อให้ประชาชนได้มีถนนในการคมนาคมได้อย่างสะดวก	กว้าง ๖ ม.ยาว ๗,๕๐๐ ม.ไหล่ทาง ๒ ข้าง ๆ ละ ๑.๕ ม.	๑๒,๐๐๐,๐๐๐	๑๒,๐๐๐,๐๐๐	๑๒,๐๐๐,๐๐๐	๑๒,๐๐๐,๐๐๐	๑๒,๐๐๐,๐๐๐	จำนวน ๑ สายทาง	ประชาชนมีการคมนาคมสะดวกปลอดภัย	ทางหลวงชนบท
๓	โครงการปูลาดยางแอสฟัลท์ติกคอนกรีตทับผิวจราจร ม.๑ คุ่มโคกซี้เหล็ก	เพื่อให้ประชาชนที่ใช้เส้นทางสัญจรมีความสะดวกปลอดภัย	กว้าง ๕ ม.ยาว ๒,๐๐๐ ม.หนา ๐.๑๕ ม.	๒,๐๐,๐๐๐	๒,๐๐๐,๐๐๐	๒,๐๐๐,๐๐๐	๒,๐๐๐,๐๐๐	๒,๐๐๐,๐๐๐	จำนวน ๑ เส้นทาง	ประชาชนที่ใช้เส้นทางสัญจรมีความสะดวกปลอดภัย	อบจ.

๑.๑ แผนงาน : อุตสาหกรรมและการโยธา

ที่	โครงการ	วัตถุประสงค์	เป้าหมาย (ผลผลิตของ โครงการ)	งบประมาณ					ตัวชี้วัด (KPI)	ผลที่คาดว่าจะได้รับ	หน่วยงาน รับผิดชอบ หลัก
				๒๕๖๖ (บาท)	๒๕๖๗ (บาท)	๒๕๖๘ (บาท)	๒๕๖๙ (บาท)	๒๕๗๐ (บาท)			
๔	โครงการซ่อมสร้างถนนลาดยางบ้านซับคะนิง ม.๑๑, ๑๒, ๑๔ - บ้านหนองกราด	เพื่อให้ประชาชนได้มีถนนในการคมนาคมได้อย่างสะดวก	กว้าง ๖ ม.ยาว ๘,๐๐๐ ม.ไหลทาง ๒ ข้าง ๆ ละ ๑.๕ ม.	๑๗,๐๐๐,๐๐๐	๑๗,๐๐๐,๐๐๐	๑๗,๐๐๐,๐๐๐	๑๗,๐๐๐,๐๐๐	๑๗,๐๐๐,๐๐๐	จำนวน ๑ สายทาง	ประชาชนมีการคมนาคมสะดวก	ทางหลวงชนบท
๕	โครงการขยายเขตประปาหมู่บ้าน ม.๓,๕,๖,๗,๘,๙,๑๓, ๑๕ ต.โนนดินแดง	เพื่อให้ประชาชนได้มีน้ำประปาสำหรับใช้ในการอุปโภค-บริโภค	ท่อเมนส่งน้ำขนาดเส้นผ่าศูนย์กลาง ๔ นิ้ว ยาว ๕๐๐ ม.	๑,๐๐๐,๐๐๐	๑,๐๐๐,๐๐๐	๑,๐๐๐,๐๐๐	๑,๐๐๐,๐๐๐	๑,๐๐๐,๐๐๐	ครอบคลุมทุกพื้นที่	ประชาชนมีน้ำประปาสำหรับการอุปโภค-บริโภค	การประปาส่วนภูมิภาค
๖	โครงการขยายเขตประปา หมู่ที่ ๒,๓,๑๓	เพื่อให้มีน้ำอุปโภค-บริโภคอย่างเพียงพอ	ครอบคลุมทุกครัวเรือน	๖๐๐,๐๐๐	๖๐๐,๐๐๐	๖๐๐,๐๐๐	๖๐๐,๐๐๐	๖๐๐,๐๐๐	จำนวน ๑ โครงการ	เพื่อให้มีน้ำอุปโภค-บริโภคอย่างเพียงพอ	ประกาศส่วนภูมิภาค
๗	โครงการก่อสร้างระบบประปา ม.๑๐ ต.โนนดินแดง	เพื่อให้ประชาชนได้มีน้ำประปาสำหรับใช้ในการอุปโภค-บริโภค	ก่อสร้างระบบประปาตามแบบมาตรฐานกรมทรัพยากร	๓,๕๐๐,๐๐๐	๓,๕๐๐,๐๐๐	๓,๕๐๐,๐๐๐	๓,๕๐๐,๐๐๐	๓,๕๐๐,๐๐๐	ประปามีสภาพดีขึ้น	ประชาชนได้มีน้ำประปาที่สะอาดใช้	กรมทรัพยากรน้ำ

๑.๑ แผนงาน : อุตสาหกรรมและการโยธา

ที่	โครงการ	วัตถุประสงค์	เป้าหมาย (ผลผลิตของ โครงการ)	งบประมาณ					ตัวชี้วัด (KPI)	ผลที่คาดว่าจะ ได้รับ	หน่วยงาน รับผิดชอบ หลัก
				๒๕๖๖ (บาท)	๒๕๖๗ (บาท)	๒๕๖๘ (บาท)	๒๕๖๙ (บาท)	๒๕๗๐ (บาท)			
๘	โครงการขยายเขตไฟฟ้า ระหว่าง ม.๑๕ ต.โนน ดินแดง เชื่อมต่อแนวเขต อบต.สัมป่อย	เพื่อความปลอดภัย ในการสัญจร	ตลอดเส้นทาง	๒,๐๐๐,๐๐๐	๒,๐๐๐,๐๐๐	๒,๐๐๐,๐๐๐	๒,๐๐๐,๐๐๐	๒,๐๐๐,๐๐๐	จำนวน ๑ สาย	ประชาชนมี ไฟฟ้าแสง สว่างเพียงพอ	อบจ.
๙	โครงการขยายเขตไฟฟ้า ในชุมชน	เพื่อความปลอดภัย ในการสัญจร	เติมพื้นที่ อบต.	๒,๐๐๐,๐๐๐	๒,๐๐๐,๐๐๐	๒,๐๐๐,๐๐๐	๒,๐๐๐,๐๐๐	๒,๐๐๐,๐๐๐	มีไฟฟ้า พอเพียง	เกิดความ ปลอดภัยใน ชีวิตและ ทรัพย์สิน	อบจ.
๑๐	โครงการปรับปรุง/ ซ่อมแซมระบบประปา หมู่บ้าน บ้านซัคคะนิง หมู่ที่ ๑๑,๑๒,๑๔	เพื่อให้ประชาชนได้ มีน้ำสำหรับใช้ใน การอุปโภค-บริโภค อย่างเพียงพอและ ทั่วถึง	ประปาหมู่บ้าน ซัคคะนิง	๕,๐๐๐,๐๐๐	๕,๐๐๐,๐๐๐	๕,๐๐๐,๐๐๐	๕,๐๐๐,๐๐๐	๕,๐๐๐,๐๐๐	ร้อยละของ ครัวเรือนที่ เข้าถึงระบบ ประปา	ประชาชนมีน้ำ สำหรับใช้ใน การอุปโภค- บริโภค อย่าง เพียงพอและ ทั่วถึง	กรม ทรัพยากร
๑๑	โครงการเจาะน้ำบาดาล พลังงานแสงอาทิตย์ ขนาดใหญ่ ม.๑๔	เพื่อให้ประชาชนได้ มีน้ำสำหรับใช้ใน การอุปโภค-บริโภค อย่างเพียงพอและ ทั่วถึง	๑ แห่ง	๕,๐๐๐,๐๐๐	๕,๐๐๐,๐๐๐	๕,๐๐๐,๐๐๐	๕,๐๐๐,๐๐๐	๕,๐๐๐,๐๐๐	๑ แห่ง	ประชาชนมี น้ำใช้ในการ อุปโภค- บริโภค อย่าง เพียงพอและ ทั่วถึง	กรม ทรัพยากร น้ำ

๑.๑ แผนงาน : อุตสาหกรรมและการโยธา

ที่	โครงการ	วัตถุประสงค์	เป้าหมาย (ผลผลิตของ โครงการ)	งบประมาณ					ตัวชี้วัด (KPI)	ผลที่คาดว่าจะ ได้รับ	หน่วยงาน รับผิดชอบ หลัก
				๒๕๖๖ (บาท)	๒๕๖๗ (บาท)	๒๕๖๘ (บาท)	๒๕๖๙ (บาท)	๒๕๗๐ (บาท)			
๑๒	โครงการขุดลอกห้วยลำ นางรองคลองมะนาว หลัง วัดโนนดินแดงเหนือ หมู่ที่ ๑	เพื่อเพิ่มปริมาณ การกักเก็บน้ำ และการระบาย น้ำสะดวกขึ้น	กว้าง ๑๕ ม. ยาว ๓,๕๐๐ ม.	๒,๕๐๐,๐๐๐	๒,๕๐๐,๐๐๐	๒,๕๐๐,๐๐๐	๒,๕๐๐,๐๐๐	๒,๕๐๐,๐๐๐	จำนวน ๑ ครั้ง	ปริมาณการกัก เก็บน้ำและการ ระบายน้ำ สะดวกขึ้น	ชลประทาน
๑๓	โครงการขยายเขตประปา ภายในหมู่บ้านและแปลง เกษตร หมู่ที่ ๒	เพื่อให้ผู้ใช้น้ำมี ปริมาณที่ เพียงพอ	ระยะทางยาว ๓๕๐ ม.	๒๐๐,๐๐๐	๒๐๐,๐๐๐	๒๐๐,๐๐๐	๒๐๐,๐๐๐	๒๐๐,๐๐๐	จำนวน ๑ โครงการ	มีน้ำประปาใช้ ครอบคลุมทุก ครัวเรือน	การประปา ส่วน ภูมิภาค
๑๔	โครงการขยายเขตไฟฟ้า ภายในหมู่บ้าน หมู่ที่ ๑๔ ซับคะนิง	เพื่อให้ราษฎรได้ มีไฟฟ้าใช้อย่าง ทั่วถึง	ยาว ๑,๗๕๐ ม.	๑,๗๕๐,๐๐๐	๑,๗๕๐,๐๐๐	๑,๗๕๐,๐๐๐	๑,๗๕๐,๐๐๐	๑,๗๕๐,๐๐๐	จำนวน ๑ โครงการ	ผู้ใช้เส้นทาง ได้รับความ สะดวก ปลอดภัยใน การสัญจรและ ขนส่ง	การไฟฟ้า ส่วน ภูมิภาค
๑๕	โครงการขุดลอกอ่างซับ เศรษฐี ๒ หมู่ที่ ๑๕	เพื่อกักเก็บน้ำใช้ ในการเกษตร อุปโภคบริโภค	อ่างซับเศรษฐี ๒ หมู่ที่ ๑๕	๘,๐๐๐,๐๐๐	๘,๐๐๐,๐๐๐	๘,๐๐๐,๐๐๐	๘,๐๐๐,๐๐๐	๘,๐๐๐,๐๐๐	จำนวน ๑ โครงการ	ปริมาณการกัก เก็บน้ำและการ ระบายน้ำ สะดวกขึ้น	ชลประทาน /กรมทรัพย์ ฯ

๑.๑ แผนงาน : อุตสาหกรรมและการโยธา

ที่	โครงการ	วัตถุประสงค์	เป้าหมาย (ผลผลิตของ โครงการ)	งบประมาณ					ตัวชี้วัด (KPI)	ผลที่คาดว่าจะได้รับ	หน่วยงาน รับผิดชอบหลัก
				๒๕๖๖ (บาท)	๒๕๖๗ (บาท)	๒๕๖๘ (บาท)	๒๕๖๙ (บาท)	๒๕๗๐ (บาท)			
๑๖	โครงการขยายเขตไฟฟ้าภายในหมู่บ้านและแปลงเกษตร หมู่ที่ ๑ (คุ้มโคกขี้เหล็ก)	เพื่อให้มีไฟฟ้าใช้อย่างทั่วถึง	ครอบคลุมทุกครัวเรือน	๓๐๐,๐๐๐	๓๐๐,๐๐๐	๓๐๐,๐๐๐	๓๐๐,๐๐๐	๓๐๐,๐๐๐	จำนวน ๑ โครงการ	มีไฟฟ้าใช้อย่างทั่วถึง	การไฟฟ้าส่วนภูมิภาค
๑๗	โครงการขยายเขตประปาภายในหมู่บ้านทหารผ่านศึก หมู่ที่ ๙	เพื่อให้มีน้ำประปาใช้อย่างเพียงพอ	ครอบคลุมทุกครัวเรือน	๓๐๐,๐๐๐	๓๐๐,๐๐๐	๓๐๐,๐๐๐	๓๐๐,๐๐๐	๓๐๐,๐๐๐	จำนวน ๑ โครงการ	มีน้ำประปาใช้อย่างเพียงพอ	การประปาส่วนภูมิภาค
๑๘	โครงการก่อสร้างอาคารเอนกประสงค์ หมู่ที่ ๙	เพื่อให้มีสถานที่ออกกำลังกายและจัดงานกิจกรรมประเพณีต่างๆ ร่วมกัน	จำนวน ๑ หลัง	๓,๐๐๐,๐๐๐	๓,๐๐๐,๐๐๐	๓,๐๐๐,๐๐๐	๓,๐๐๐,๐๐๐	๓,๐๐๐,๐๐๐	อาคารเอนกประสงค์ จำนวน ๑ หลัง	มีสถานที่ออกกำลังกายและจัดกิจกรรมประเพณีต่างๆ ร่วมกัน	ชลประทาน
รวม ๑๘ โครงการ				๘๐,๑๙๐,๐๐๐	๘๐,๑๙๐,๐๐๐	๘๐,๑๙๐,๐๐๐	๘๐,๑๙๐,๐๐๐	๘๐,๑๙๐,๐๐๐			

รายละเอียดโครงการพัฒนา
แผนพัฒนาท้องถิ่น (พ.ศ.๒๕๖๖ - ๒๕๗๐)
สำหรับ โครงการที่เกินศักยภาพขององค์กรปกครองส่วนท้องถิ่น
องค์การบริหารส่วนตำบลโนนดินแดง

แบบ ผ.๐๒/๒

ก.ยุทธศาสตร์จังหวัดที่ ๑ :ด้านเศรษฐกิจ

ข.ยุทธศาสตร์การพัฒนาขององค์การปกครองส่วนท้องถิ่นในเขตจังหวัดที่ ๒ :การพัฒนาการท่องเที่ยวและกีฬา

๒. ยุทธศาสตร์ : การพัฒนาการท่องเที่ยว

๒.๑ แผนงาน : การศาสนา วัฒนธรรมและนันทนาการ

ที่	โครงการ	วัตถุประสงค์	เป้าหมาย (ผลผลิตของ โครงการ)	งบประมาณ					ตัวชี้วัด (KPI)	ผลที่คาดว่าจะ ได้รับ	หน่วยงาน รับผิดชอบ หลัก
				๒๕๖๖ (บาท)	๒๕๖๗ (บาท)	๒๕๖๘ (บาท)	๒๕๖๙ (บาท)	๒๕๗๐ (บาท)			
๑	โครงการก่อสร้าง ปรับปรุง ภูมิทัศน์บริเวณ ศาลเจ้าพ่อหนองหงส์ และอนุสาวรีย์เราสู้	เพื่อปรับปรุง สถานที่ท่องเที่ยว ให้มีสภาพดี สะอาด สวยงาม	ศาลเจ้าพ่อ หนองหงส์ อนุสาวรีย์เรา สู้	๒,๐๐๐,๐๐๐	๒,๐๐๐,๐๐๐	๒,๐๐๐,๐๐๐	๒,๐๐๐,๐๐๐	๒,๐๐๐,๐๐๐	มีภูมิทัศน์ดี ขึ้น	สถานที่ ท่องเที่ยวมี สภาพดี สะอาด สวยงาม	อบจ.
๒	โครงการวังปลาหน้า เขื่อน บริเวณเขื่อนลำ นางรอง ม.๙ ต.โนนดินแดง	เพื่อให้ปลาที่มี วางไข่เป็นแหล่ง ท่องเที่ยว	เขื่อนลำ นางรอง ม.๙	๒,๐๐๐,๐๐๐	๒,๐๐๐,๐๐๐	๒,๐๐๐,๐๐๐	๒,๐๐๐,๐๐๐	๒,๐๐๐,๐๐๐	ปริมาณปลา ในเขื่อน เพิ่มขึ้น	ปลาที่มีวางไข่ และเป็นแหล่ง ท่องเที่ยว	อบจ.
๓	โครงการปรับปรุงบริเวณ โบราณสถาน (ปราสาท หนองหงส์)	เพื่อปรับปรุง สถานที่ท่องเที่ยว ให้มีสภาพดี สะอาด สวยงาม	ปราสาท หนองหงส์	๒,๐๐๐,๐๐๐	๒,๐๐๐,๐๐๐	๒,๐๐๐,๐๐๐	๒,๐๐๐,๐๐๐	๒,๐๐๐,๐๐๐	มี นักท่องเที่ยว เพิ่มขึ้น	สถานที่ ท่องเที่ยวให้มี สภาพดี สะอาด สวยงาม	อบจ.
รวม ๓ โครงการ				๖,๐๐๐,๐๐๐	๖,๐๐๐,๐๐๐	๖,๐๐๐,๐๐๐	๖,๐๐๐,๐๐๐	๖,๐๐๐,๐๐๐			

๒.๒ แผนงาน : อุตสาหกรรมและการโยธา

ที่	โครงการ	วัตถุประสงค์	เป้าหมาย (ผลผลิตของ โครงการ)	งบประมาณ					ตัวชี้วัด (KPI)	ผลที่คาดว่าจะ ได้รับ	หน่วยงาน รับผิดชอบ หลัก
				๒๕๖๖ (บาท)	๒๕๖๗ (บาท)	๒๕๖๘ (บาท)	๒๕๖๙ (บาท)	๒๕๗๐ (บาท)			
๑	โครงการปรับปรุงศูนย์ ประสานการพัฒนาโนนดิน แดง ม.๙ (ปรับปรุงภูมิ ทัศน์และอาคารที่พัก) เป็น ศูนย์แห่งการเรียนรู้ทาง ชีววิทยา เพื่อรองรับการ ท่องเที่ยวเชิงอนุรักษ์	เพื่อให้มีศูนย์แห่ง การเรียนรู้ทาง ชีววิทยา	ศูนย์ ประสานงาน อ.โนนดินแดง	๒,๐๐๐,๐๐๐	๒,๐๐๐,๐๐๐	๒,๐๐๐,๐๐๐	๒,๐๐๐,๐๐๐	๒,๐๐๐,๐๐๐	มีศูนย์เรียนรู้ที่ เป็นรูปธรรม	มีศูนย์แห่งการ เรียนรู้ทาง ชีววิทยาที่เป็น รูปธรรม	อบจ.
๒	โครงการติดตั้งไฟฟ้าส่อง สว่าง (สปอร์ตไลท์) บริเวณอนุสาวรีย์เราสู้ ม.๙	เพื่อความปลอดภัย ของนักท่องเที่ยว	อนุสาวรีย์เราสู้	๒,๐๐๐,๐๐๐	๒,๐๐๐,๐๐๐	๒,๐๐๐,๐๐๐	๒,๐๐๐,๐๐๐	๒,๐๐๐,๐๐๐	จำนวนวัสดุ อุปกรณ์ที่ ติดตั้ง	มีไฟฟ้าส่องสว่าง และเกิดความ ปลอดภัยของ แหล่งท่องเที่ยว	อบจ.
๓	โครงการก่อสร้างรั้วรอบ บริเวณอนุสาวรีย์เราสู้ ม.๙	เพื่อแสดงแนวเขตให้ ชัดเจน	รอบอนุสาวรีย์ เราสู้	๒,๐๐๐,๐๐๐	๒,๐๐๐,๐๐๐	๒,๐๐๐,๐๐๐	๒,๐๐๐,๐๐๐	๒,๐๐๐,๐๐๐	มีแนวเขต ชัดเจน	มีแนวเขต สถานที่ชัดเจน สวยงาม	อบจ.
๔	โครงการก่อสร้าง ปรับปรุงเส้นทางศึกษา ธรรมชาติระเลิงร้อยรู	เพื่อปรับปรุง เส้นทางการศึกษา ธรรมชาติให้มี สภาพดีขึ้น	เส้นทางเข้า ระเลิง ร้อยรู	๒,๐๐๐,๐๐๐	๒,๐๐๐,๐๐๐	๒,๐๐๐,๐๐๐	๒,๐๐๐,๐๐๐	๒,๐๐๐,๐๐๐	เส้นทางมี สภาพดีขึ้น	การสัญจรเกิด ความสะดวก ปลอดภัย	อบจ.
รวม ๔ โครงการ				๘,๐๐๐,๐๐๐	๘,๐๐๐,๐๐๐	๘,๐๐๐,๐๐๐	๘,๐๐๐,๐๐๐	๘,๐๐๐,๐๐๐			

รายละเอียดโครงการพัฒนา
แผนพัฒนาท้องถิ่น (พ.ศ.๒๕๖๖ - ๒๕๗๐)
สำหรับ โครงการที่เกี่วข้องขององค์การปกครองส่วนท้องถิ่น
องค์การบริหารส่วนตำบลโนนดินแดง

แบบ ผ.๐๒/๒

ก.ยุทธศาสตร์จังหวัดที่ ๑ : ด้านเศรษฐกิจ

ข.ยุทธศาสตร์การพัฒนาขององค์การปกครองส่วนท้องถิ่นในเขตจังหวัดที่ ๓ :การพัฒนาเกษตรกรรมและอุตสาหกรรม

๓. ยุทธศาสตร์ : การพัฒนาเกษตรกรรมและอุตสาหกรรม

๓.๑ แผนงาน : อุตสาหกรรมและการโยธา

ที่	โครงการ	วัตถุประสงค์	เป้าหมาย (ผลผลิตของ โครงการ)	งบประมาณ					ตัวชี้วัด (KPI)	ผลที่คาดว่าจะได้รับ	หน่วยงาน รับผิดชอบ หลัก
				๒๕๖๖ (บาท)	๒๕๖๗ (บาท)	๒๕๖๘ (บาท)	๒๕๖๙ (บาท)	๒๕๗๐ (บาท)			
๑	โครงการขุดลอกอ่างซับ เศรษฐกิจ ม.๑๐	เพื่อให้ประชาชนได้ มีน้ำเพียงพอต่อ การเกษตร	กว้าง ๑๕๐ ม. ยาว ๘๐๐ ม. ลึก ๕ ม.	๔,๐๐๐,๐๐๐	๔,๐๐๐,๐๐๐	๔,๐๐๐,๐๐๐	๔,๐๐๐,๐๐๐	๔,๐๐๐,๐๐๐	ปริมาณน้ำ เก็บได้มาก ขึ้น	ประชาชนมี น้ำเพียงพอใน การทำ การเกษตร	กรม ทรัพยากร น้ำ
๒	โครงการก่อสร้าง ถนนลาดยางรอบ แปลงนาปรมาณิต	เพื่อความสะดวก ปลอดภัยในการ เดินทางสัญจร	กว้าง ๖ ม. ยาว ๑,๔๘๐ ม. หนา ๐.๑๔	๓,๐๐๐,๐๐๐	๓,๐๐๐,๐๐๐	๓,๐๐๐,๐๐๐	๓,๐๐๐,๐๐๐	๓,๐๐๐,๐๐๐	จำนวน ๑ สายทาง	เกิดความ สะดวก ปลอดภัยใน การสัญจร	ทางหลวง ชนบท
๓	โครงการก่อสร้างฝายน้ำ ล้น คสล.ม.๑๕	เพื่อลดการเกิดน้ำ ท่วมขังและกัด เซาะถนน	กว้าง ๑๒ ม.	๕๐๐,๐๐๐	๕๐๐,๐๐๐	๕๐๐,๐๐๐	๕๐๐,๐๐๐	๕๐๐,๐๐๐	จำนวน ๑ ฝาย	กักเก็บและมี น้ำเพียงพอ	ชป.
๔	โครงการก่อสร้างท่อ เหลี่ยมบริเวณคลองซับ น้ำขาว หมู่ที่ ๑๐	เพื่อให้ระบบการ ส่งน้ำสะดวก ยิ่งขึ้น	กว้าง ๓.๕ ม. ยาว ๑๐ ม. ลึก ๒ ม.	๓๐๐,๐๐๐	๓๐๐,๐๐๐	๓๐๐,๐๐๐	๓๐๐,๐๐๐	๓๐๐,๐๐๐	จำนวน ๑ โครงการ	ระบบการส่ง น้ำสะดวก ยิ่งขึ้น	ชป.

๓.๑ แผนงาน : อุตสาหกรรมและการโยธา

ที่	โครงการ	วัตถุประสงค์	เป้าหมาย (ผลผลิตของ โครงการ)	งบประมาณ					ตัวชี้วัด (KPI)	ผลที่คาดว่าจะ ได้รับ	หน่วยงาน รับผิดชอบ หลัก
				๒๕๖๖ (บาท)	๒๕๖๗ (บาท)	๒๕๖๘ (บาท)	๒๕๖๙ (บาท)	๒๕๗๐ (บาท)			
๕	โครงการปรับปรุงถนนบน คันคลองส่งน้ำ LMC เชื่อม ลำนางรอง กม.๐+๐๐๐ ถึง กม.๒+๐๙๐ ระยะทาง ๒,๐๙๐ กม.	เพื่อให้ผู้ใช้เส้นทาง ได้รับความสะดวก ปลอดภัยในการ สัญจรและขนส่ง	กว้าง ๕ ม. ยาว ๑,๖๘๐ ม.	๖,๐๐๐,๐๐๐	-	-	-	-	จำนวน ๑ ครั้ง	ผู้ใช้เส้นทาง ได้รับความ สะดวกปลอดภัย ในการสัญจร และขนส่ง	ชป.
๖	โครงการแก้มลิงอ่าง ทรัพย์เศรษฐี ๒ พร้อม อาคารประกอบ ปริมาตรเก็บกัก ๑,๑๐๐ ล้าน ลบ.ม.	เพื่อเพิ่มปริมาณ การกักเก็บน้ำ	กว้าง ๒๒๐ ม. ยาว ๓๖๐ ม. ลึก ๕ ม.	๑๘,๐๐๐,๐๐๐	-	-	-	-	จำนวน ๑ ครั้ง	มีน้ำใช้ตลอด ช่วงฤดูแล้ง	ชป.
๗	โครงการก่อสร้างท่อ เหลี่ยมบริเวณคลอง ชัยคะนิง ม.๑๔	เพื่อลดการเกิดน้ำ ท่วมขังและกัด เซาะถนน	กว้าง ๒ ม. ยาว ๑๒ ม.	๒๘๐,๐๐๐	๒๘๐,๐๐๐	๒๘๐,๐๐๐	๒๘๐,๐๐๐	๒๘๐,๐๐๐	จำนวน ๑ สายทาง	ลดการกัดเซาะ ถนน	ชป.
๘	โครงการก่อสร้าง สะพานข้ามคลองชัย เศรษฐี	เพื่อให้ผู้ใช้ เส้นทางได้รับ ความสะดวก ปลอดภัยในการ สัญจรและขนส่ง	กว้าง ๖ ม. ยาว ๑๘ ม.	๑,๐๐๐,๐๐๐	๑,๐๐๐,๐๐๐	๑,๐๐๐,๐๐๐	๑,๐๐๐,๐๐๐	๑,๐๐๐,๐๐๐	จำนวน ๓ แห่ง	ผู้ใช้เส้นทาง ได้รับความ สะดวก ปลอดภัยใน การสัญจรและ ขนส่ง	ชป.

๓.๑ แผนงาน : อุตสาหกรรมและการโยธา

ที่	โครงการ	วัตถุประสงค์	เป้าหมาย (ผลผลิตของ โครงการ)	งบประมาณ					ตัวชี้วัด (KPI)	ผลที่คาดว่าจะ ได้รับ	หน่วยงาน รับผิดชอบ หลัก
				๒๕๖๖ (บาท)	๒๕๖๗ (บาท)	๒๕๖๘ (บาท)	๒๕๖๙ (บาท)	๒๕๗๐ (บาท)			
๙	โครงการก่อสร้างสะพาน รถยนต์ข้ามคลอง LMC กม.๐+๙๓๐	เพื่อให้ผู้ใช้เส้นทาง ได้รับความสะดวก ปลอดภัยในการ สัญจรและขนส่ง	กว้าง ๖ ม. ยาว ๖ ม.	๑,๖๖๗,๐๐๐	-	-	-	-	จำนวน ๑ แห่ง	ผู้ใช้เส้นทาง ได้รับความ สะดวกปลอดภัย ในการสัญจร และขนส่ง	ชป.
๑๐	โครงการก่อสร้างสะพาน รถยนต์ข้ามคลอง RMC กม.๐+๕๐๐	เพื่อให้ผู้ใช้เส้นทาง ได้รับความสะดวก ปลอดภัยในการ สัญจรและขนส่ง	กว้าง ๔ ม. ยาว ๖ ม.						จำนวน ๑ แห่ง	ผู้ใช้เส้นทาง ได้รับความ สะดวกปลอดภัย ในการสัญจร และขนส่ง	ชป.
๑๑	โครงการก่อสร้างสะพาน คสล. LMC กม.๐+๔๗๐	เพื่อให้ผู้ใช้เส้นทาง ได้รับความสะดวก ปลอดภัยในการ สัญจรและขนส่ง	กว้าง ๔ ม. ยาว ๗ ม.						จำนวน ๑ แห่ง	ผู้ใช้เส้นทาง ได้รับความ สะดวกปลอดภัย ในการสัญจร และขนส่ง	ชป.

๓.๑ แผนงาน : อุตสาหกรรมและการโยธา

ที่	โครงการ	วัตถุประสงค์	เป้าหมาย (ผลผลิตของ โครงการ)	งบประมาณ					ตัวชี้วัด (KPI)	ผลที่คาดว่าจะได้รับ	หน่วยงาน รับผิดชอบ หลัก
				๒๕๖๖ (บาท)	๒๕๖๗ (บาท)	๒๕๖๘ (บาท)	๒๕๖๙ (บาท)	๒๕๗๐ (บาท)			
๑๒	โครงการขุดลอกคลองทรัพย์เศรษฐี หมู่ที่ ๑๕ - หมู่ที่ ๑๐	เพื่อให้ระบบการส่งน้ำสะดวกยิ่งขึ้น	คลองทรัพย์เศรษฐี หมู่ที่ ๑๕ - หมู่ที่ ๑๐	๘,๐๐๐,๐๐๐	๘,๐๐๐,๐๐๐	๘,๐๐๐,๐๐๐	๘,๐๐๐,๐๐๐	๘,๐๐๐,๐๐๐	จำนวน ๑ โครงการ	เพื่อให้ระบบการส่งน้ำสะดวกยิ่งขึ้น	ชป.
๑๓	โครงการขุดลอกอ่างซับหินเพลิง หมู่ที่ ๑๑	เพื่อให้กักเก็บน้ำได้มากขึ้น	อ่างซับหินเพลิง	๓,๐๐๐,๐๐๐	๓,๐๐๐,๐๐๐	๓,๐๐๐,๐๐๐	๓,๐๐๐,๐๐๐	๓,๐๐๐,๐๐๐	จำนวน ๑ โครงการ	เพื่อให้กักเก็บน้ำได้มากขึ้น	กรมทรัพย์ฯ
รวม ๑๓ โครงการ				๔๕,๗๔๗,๐๐๐	๒๐,๐๘๐,๐๐๐	๒๐,๐๘๐,๐๐๐	๒๐,๐๘๐,๐๐๐	๒๐,๐๘๐,๐๐๐			
รวมทั้งสิ้น ๓๘ โครงการ				๑๓๙,๙๓๗,๐๐๐	๑๑๔,๒๗๐,๐๐๐	๑๑๔,๒๗๐,๐๐๐	๑๑๔,๒๗๐,๐๐๐	๑๑๔,๒๗๐,๐๐๐			

ที่	แผนงาน	หมวด	ประเภท	เป้าหมาย (ผลผลิตของครุภัณฑ์)	งบประมาณ					หน่วยงาน รับผิดชอบ หลัก
					๒๕๖๖ (บาท)	๒๕๖๗ (บาท)	๒๕๖๘ (บาท)	๒๕๖๙ (บาท)	๒๕๗๐ (บาท)	
๑๓	อุตสาหกรรม และการโยธา	ค่าครุภัณฑ์	ครุภัณฑ์โรงงาน	เลื่อยวงเดือนไฟฟ้า แบบมือ ถือ ขนาด ๙ นิ้ว จำนวน ๒ ตัว	๑๓,๘๐๐	๑๓,๘๐๐	๑๓,๘๐๐	๑๓,๘๐๐	๑๓,๘๐๐	กองช่าง
๑๔	การเกษตร	ค่าครุภัณฑ์	ครุภัณฑ์ การเกษตร	เครื่องพ่นหมอกควัน ขนาดเครื่องยนต์ไม่ต่ำกว่า ๒๕ แรงม้า จำนวน ๒ เครื่อง	๕๙,๐๐๐	๕๙,๐๐๐	๕๙,๐๐๐	๕๙,๐๐๐	๕๙,๐๐๐	สำนักปลัด
๑๕	การเกษตร	ค่าครุภัณฑ์	ครุภัณฑ์ การเกษตร	เครื่องสูบน้ำ แบบหอยโข่ง เครื่องยนต์ เบนซิน จำนวน ๑ เครื่อง	๘,๒๐๐	๘,๒๐๐	๘,๒๐๐	๘,๒๐๐	๘,๒๐๐	สำนักปลัด
รวมทั้งสิ้น ๑๕ รายการ					๕,๓๑๐,๔๖๐	๕,๓๑๐,๔๖๐	๕,๓๑๐,๔๖๐	๕,๓๑๐,๔๖๐	๕,๓๑๐,๔๖๐	

ส่วนที่ ๔

การติดตามและประเมินผล

ส่วนที่ ๔

การติดตามและประเมินผล

๑. การติดตามและประเมินผลยุทธศาสตร์

ในการจัดทำแผนพัฒนาท้องถิ่นนั้น จะต้องมีการติดตามและประเมินผลแผนพัฒนา โดยจะต้องติดตามและประเมินยุทธศาสตร์ และตามระเบียบกระทรวงมหาดไทยว่าด้วยการจัดทำแผนพัฒนา ขององค์กรปกครองส่วนท้องถิ่น พ.ศ. ๒๕๔๘ แก้ไขเพิ่มเติม (ฉบับที่ ๒) พ.ศ. ๒๕๕๙ และ (ฉบับที่ ๓) พ.ศ. ๒๕๖๑ หมวด ๖ ข้อ ๒๙ และในการประเมินแผนนั้นจะต้อง ดำเนินการประเมินคุณภาพของแผนยุทธศาสตร์ การพัฒนาตามแนวทางการติดตาม และประเมินผลยุทธศาสตร์เพื่อสอดคล้องแผนพัฒนาท้องถิ่นขององค์กรปกครองส่วนท้องถิ่น แจ้งตามหนังสือกระทรวงมหาดไทย ด่วนที่สุด ที่ มท ๐๘๑๐.๓/ว ๗๔๖๗ ลงวันที่ ๑๔ ธันวาคม ๒๕๖๓ เรื่อง แนวทางการจัดทำแผนพัฒนาขององค์กรปกครองส่วนท้องถิ่น (พ.ศ. ๒๕๖๖-๒๕๗๐)

๒. การติดตามและประเมินผลโครงการ

ในการจัดทำแผนพัฒนาท้องถิ่นนั้น จะต้องมีการติดตามและประเมินผลแผนพัฒนา โดยจะต้องติดตามและประเมินยุทธศาสตร์ ตามระเบียบกระทรวงมหาดไทยว่าด้วยการจัดทำแผนพัฒนาขององค์กรปกครองส่วนท้องถิ่น พ.ศ. ๒๕๔๘ แก้ไขเพิ่มเติม (ฉบับที่ ๒) พ.ศ. ๒๕๕๙ และ (ฉบับที่ ๓) พ.ศ. ๒๕๖๑ หมวด ๖ ข้อ ๒๙ และในการประเมินแผนนั้นจะต้องดำเนินการประเมินคุณภาพของแผนยุทธศาสตร์การพัฒนาตามแนวทางการติดตามและประเมินผลยุทธศาสตร์เพื่อสอดคล้องแผนพัฒนาท้องถิ่นสี่ปีขององค์กรปกครองส่วนท้องถิ่น แจ้งตามหนังสือกระทรวงมหาดไทย ด่วนที่สุด ที่ มท ๐๘๑๐.๓/ว ๗๔๖๗ ลงวันที่ ๑๔ ธันวาคม ๒๕๖๓ เรื่อง แนวทางการจัดทำแผนพัฒนาขององค์กรปกครองส่วนท้องถิ่น (พ.ศ. ๒๕๖๖-๒๕๗๐)

๓. สรุปผลการพัฒนาท้องถิ่นในภาพรวม

๓.๑ การวัดผลในเชิงปริมาณและเชิงคุณภาพ

(๑) การวัดผลในเชิงปริมาณ

ตามที่องค์การบริหารส่วนตำบลโนนดินแดง ได้ดำเนินการจัดทำแผนพัฒนาท้องถิ่น (พ.ศ. ๒๕๖๑ - ๒๕๖๕) ขึ้นมาเพื่อใช้เป็นเครื่องมือในการพัฒนาองค์การบริหารส่วนตำบลโนนดินแดง ให้บรรลุเป้าหมายที่วางไว้เกิดประสิทธิภาพประสิทธิผลสูงสุดในการแก้ไขปัญหาให้กับประชาชนในการจัดทำแผนพัฒนาท้องถิ่นนั้นจะต้องมีการติดตามและประเมินแผนพัฒนา ยุทธศาสตร์ ตามระเบียบกระทรวงมหาดไทยว่าด้วยการจัดทำแผนพัฒนา ขององค์กรปกครองส่วนท้องถิ่น พ.ศ. ๒๕๔๘ แก้ไขเพิ่มเติม (ฉบับที่ ๒) พ.ศ. ๒๕๕๙ และ (ฉบับที่ ๓) พ.ศ. ๒๕๖๑ หมวด ๖ การติดตามและประเมินผลแผนพัฒนา ข้อ ๒๙ คณะกรรมการติดตามและประเมินผล แผนพัฒนาท้องถิ่น มีอำนาจหน้าที่ ดังนี้

- (๑) กำหนดแนวทาง วิธีการในการติดตามและประเมินผลแผนพัฒนา
- (๒) ดำเนินการการติดตามและประเมินผลแผนพัฒนา
- (๓) รายงานผลและเสนอความเห็นซึ่งได้จากการติดตามและประเมินผลแผนพัฒนาต่อผู้บริหารท้องถิ่น เพื่อผู้บริหารท้องถิ่นเสนอต่อสภาท้องถิ่น และคณะกรรมการพัฒนาท้องถิ่น พร้อมทั้งประกาศผลการติดตามและประเมินผลแผนพัฒนาให้ประชาชนในท้องถิ่นทราบในที่เปิดเผยภายในสิบห้าวันนับแต่วันรายงานผลและเสนอความเห็นดังกล่าวและต้องปิดประกาศไว้เป็นระยะเวลาไม่น้อยกว่าสามสิบวันโดยอย่างน้อยปีละหนึ่งครั้งภายในเดือนธันวาคมของทุกปี

โดยเครื่องมือที่ใช้ในการติดตามและประเมินผลในเชิงปริมาณ มีดังนี้

แบบที่ ๑ การกำกับกำกับการจัดทำแผนยุทธศาสตร์ขององค์กรปกครองส่วนท้องถิ่น

แบบที่ ๒ แบบติดตามผลการดำเนินงานขององค์กรปกครองส่วนท้องถิ่น

แบบที่ ๓/๑ แบบประเมินผลการดำเนินงานตามแผนยุทธศาสตร์

(๒) การวัดผลในเชิงคุณภาพ

การวัดผลเชิงคุณภาพ องค์การบริหารส่วนตำบลโนนดินแดง ใช้การสำรวจความพึงพอใจ ในการวัดผลเชิงคุณภาพโดยภาพรวมโดยได้มีการประเมินความพึงพอใจ ซึ่งการประเมินความพึงพอใจทำให้ทราบถึงผลเชิงคุณภาพ ในการดำเนินงานขององค์การบริหารส่วนตำบลโนนดินแดงในภาพรวม

โดยเครื่องมือที่ใช้ในการประเมินความพึงพอใจ มีดังนี้

แบบที่ ๓/๒ แบบประเมินความพึงพอใจต่อผลการดำเนินงานขององค์การบริหารส่วนตำบล

โนนดินแดง

แบบที่ ๓/๓ แบบประเมินความพึงพอใจของประชาชนที่มีต่อการให้บริการ

๔. ข้อเสนอแนะในการจัดทำแผนพัฒนาท้องถิ่นในอนาคต

๔.๑ ผลกระทบนำไปสู่ออนาคต

๑. เกิดการพัฒนาที่ล่าช้า เพราะการดำเนินงานต่างๆ ขององค์กรปกครองส่วนท้องถิ่น ต้องผ่านกระบวนการหลายขั้นตอน ถึงแม้กฎหมาย ระเบียบ จะแก้ไขให้การดำเนินงานต่างๆ สะดวกมากขึ้น แต่บางขั้นตอนก็ยังมีเหมือนเดิม

๒. ปัญหาสาธารณสุขต่างๆ ที่เกิดขึ้นในองค์กรปกครองส่วนท้องถิ่น อันได้แก่ ภัยแล้ง วาตภัย น้ำท่วม อัคคีภัย ที่เกิดขึ้นและส่งผลกระทบต่อประชาชนในพื้นที่ เกิดความเสียหายทั้งชีวิตและทรัพย์สิน แนวทางการแก้ไข คือพิจารณาวางแผนการดำเนินการป้องกัน ก่อนเกิดเหตุ ระหว่างเกิดเหตุ หลังเกิดเหตุ บรรจุแผนงาน โครงการ กิจกรรม การให้ความช่วยเหลือต่างๆ จัดตั้งศูนย์ช่วยเหลือประชาชนขององค์กรปกครองส่วนท้องถิ่น เพื่อสามารถดำเนินการได้ทันที่

๓. ปัญหาการสัญจรไปมาของประชาชนในตำบล เนื่องจากในตำบล โครงสร้างพื้นฐานเส้นทางการคมนาคมบางหมู่บ้านยังเป็น ถนนดิน ถนนลูกรัง ช่วงฤดูฝนถนนลื่น เป็นหลุมเป็นบ่อ เกิดปัญหาในการสัญจรไปมาของประชาชน เสี่ยงต่อการเกิดอุบัติเหตุ การคมนาคมล่าช้า แนวทางการแก้ไข ต้องจัดทำแผนงาน/โครงการก่อสร้างถนนในเส้นทางสำคัญ และพิจารณาเสนอสนับสนุนจากหน่วยงานอื่นร่วมด้วย

๔.๒ ข้อเสนอแนะในการจัดทำแผนพัฒนาท้องถิ่นในอนาคต

๑. การจัดทำแผนพัฒนาท้องถิ่นควรพิจารณาใช้แผนยุทธศาสตร์การพัฒนามาเป็นกรอบในการจัดทำแผนพัฒนาท้องถิ่น และให้มีความสอดคล้องกัน

๒. การจัดทำแผนพัฒนาท้องถิ่น ควรพิจารณางบประมาณและคำนึงถึงสถานการณ์การคลังในการพิจารณาโครงการ ที่จะบรรจุในแผนพัฒนาท้องถิ่น

๓. ควรเร่งรัดให้มีการดำเนินโครงการ ที่ตั้งในข้อบัญญัติงบประมาณรายจ่ายให้สามารถดำเนินการได้ในปีงบประมาณนั้น

๔. ต้องแก้ปัญหาด้านระเบียบการเบิกจ่ายหรือการใช้จ่ายงบประมาณ ในกระบวนการจัดทำแผน เพราะรัฐต้องการการมีส่วนร่วมของประชาชนในการจัดทำแผนเพื่อพัฒนาท้องถิ่น แต่ไม่มีระเบียบรองรับให้องค์กรปกครองส่วนท้องถิ่นดำเนินการเบิกจ่ายค่าใช้จ่ายเพื่อรับรองประชาชนได้เลย

๕. จากการสำรวจข้อมูล การลงพื้นที่ในตำบล จะเห็นว่าประชาชนยังมีปัญหาที่จะต้อง
ดำเนินการแก้ไขอยู่มากในด้านสาธารณสุข สถานที่พักผ่อนหย่อนใจ สวัสดิการสังคม การเกษตร เศรษฐกิจ
การพัฒนาอาชีพ เส้นทางคมนาคมขนส่ง/ไฟฟ้า/น้ำประปา/แหล่งน้ำเพื่ออุปโภค - บริโภค ด้านขยะมูลฝอย
และสิ่งปฏิกูล จากปัญหาด้านต่างๆ ประชาชนไม่สามารถแก้ไขปัญหาเองได้จึงต้องเสนอให้องค์กร ปกครองส่วน
ท้องถิ่นแก้ไข ทำให้มีการเสนอโครงการเข้ามาเป็นจำนวนมาก ซึ่งงบประมาณขององค์กรปกครองส่วนท้องถิ่น
นั้นมีจำกัดไม่เพียงพอต่อการจัดการได้

ภาคผนวก

ภาคผนวก



ประกาศองค์การบริหารส่วนตำบลโนนดินแดง
เรื่อง ประกาศใช้แผนพัฒนาท้องถิ่น (พ.ศ.๒๕๖๖ - ๒๕๗๐)

.....

ตามที่กระทรวงมหาดไทยได้แจ้งแนวทางการจัดทำแผนพัฒนาขององค์กรปกครองส่วนท้องถิ่น(พ.ศ.๒๕๖๖-๒๕๗๐) เพื่อให้การจัดทำแผนพัฒนาขององค์กรปกครองส่วนท้องถิ่นสามารถบูรณาการแผนงาน/โครงการ/กิจกรรมและงบประมาณในพื้นที่ได้อย่างมีประสิทธิภาพ เกิดประโยชน์สูงสุดกับประชาชนในพื้นที่ องค์การบริหารส่วนตำบลโนนดินแดงจึงได้ดำเนินการทบทวนแผนพัฒนาท้องถิ่น (พ.ศ.๒๕๖๑ - ๒๕๖๕) เพื่อเป็นกรอบแนวทางในการจัดทำแผนพัฒนาขององค์กรปกครองส่วนท้องถิ่น(พ.ศ.๒๕๖๖-๒๕๗๐) ประกอบกับระเบียบกระทรวงมหาดไทยว่าด้วยการจัดทำแผนพัฒนาขององค์กรปกครองส่วนท้องถิ่น พ.ศ. ๒๕๔๘ แก้ไขเพิ่มเติมถึง (ฉบับที่ ๓) พ.ศ.๒๕๖๑ โดยผ่านกระบวนการขั้นตอนตามหนังสือสั่งการและระเบียบคั้งกล่าว รวมถึงผ่านการพิจารณาให้ความเห็นชอบจากสภาองค์การบริหารส่วนตำบลโนนดินแดงแล้ว เมื่อคราวประชุมสภา สมัยวิสามัญ สมัยที่ ๑ ครั้งที่ ๑ ประจำปี ๒๕๖๕ เมื่อวันที่ ๑๔ มีนาคม ๒๕๖๕ แล้วนั้น

อาศัยอำนาจตามความในหมวด ๓ ข้อ ๑๗ แห่งระเบียบกระทรวงมหาดไทยว่าด้วยการจัดทำแผนพัฒนาขององค์กรปกครองส่วนท้องถิ่น พ.ศ.๒๕๔๘ แก้ไขเพิ่มเติมถึง (ฉบับที่ ๓) พ.ศ.๒๕๖๑ จึงขอประกาศใช้แผนพัฒนาท้องถิ่น (พ.ศ.๒๕๖๑ - ๒๕๖๕) เพื่อใช้เป็นแนวทางในการพัฒนาองค์การบริหารส่วนตำบลโนนดินแดง และเป็นกรอบแนวทางในการจัดทำงบประมาณรายจ่ายประจำปี งบประมาณรายจ่ายเพิ่มเติม งบประมาณจากเงินสะสม เงินอุดหนุนเฉพาะกิจ งบประมาณเงินอุดหนุนให้แก่หน่วยงานอื่น และงบประมาณตามแผนความต้องการของบลงทุนเพื่อการพัฒนาองค์การบริหารส่วนตำบลโนนดินแดง ต่อไป

จึงประกาศมาให้ทราบโดยทั่วกัน

ประกาศ ณ วันที่ ๑๕ เดือน มีนาคม พ.ศ.๒๕๖๕

(นายอ่อน จิตรคง)

นายกองค์การบริหารส่วนตำบลโนนดินแดง

